

## ส่วนที่ 1

### บทนำ

ในการแปลงแผนยุทธศาสตร์การพัฒนาไปสู่การปฏิบัติเพื่อแก้ไขปัญหาและความต้องการของประชาชนในท้องถิ่น กล่าวคือ แผนพัฒนาสามปีเป็นแผนพัฒนาเศรษฐกิจและสังคม ขององค์การบริหารส่วนตำบลที่สอดคล้องกับแผนยุทธศาสตร์การพัฒนา อันมีลักษณะเป็นการกำหนดรายละเอียดแผนงาน/โครงการ ที่จัดทำขึ้นสำหรับปีงบประมาณแต่ละปี ซึ่งมีความต่อเนื่องและเป็นแผนก้าวหน้าครอบคลุมระยะเวลาสามปี โดยจะมีการทบทวนเพื่อปรับปรุงเป็นประจำทุกปี

#### 1.1 ลักษณะของแผนพัฒนาสามปี

เป็นการแปลงยุทธศาสตร์การพัฒนาไปสู่การปฏิบัติโดยมีหลักคิดที่ว่าภายใต้ยุทธศาสตร์การพัฒนาหนึ่ง ๆ จะมีแนวทางการพัฒนาได้มากกว่าหนึ่งแนวทาง และภายใต้แนวทางการพัฒนาหนึ่ง จะมีโครงการ/กิจกรรม ได้มากกว่าหนึ่งโครงการ/กิจกรรม ที่จะต้องนำมาดำเนินการเพื่อให้บรรลุผลตามวัตถุประสงค์ และเป้าหมายที่ต้องการในแต่ละยุทธศาสตร์ ซึ่งจะมีผลต่อวัตถุประสงค์ เป้าหมาย จุดมุ่งหมายการพัฒนาอย่างยั่งยืน และวิสัยทัศน์ในที่สุด

นอกจากนั้นแผนพัฒนาสามปี เป็นแผนที่มีความสัมพันธ์ใกล้ชิดกับงบประมาณรายจ่ายประจำปี กล่าวคือ องค์การปกครองส่วนท้องถิ่น ใช้การวางแผนพัฒนาเป็นเครื่องมือในการจัดทำงบประมาณรายจ่ายประจำปี โดยนำโครงการ กิจกรรม จากแผนสามปี ในปีที่จะจัดทำงบประมาณรายจ่ายประจำปี ไปจัดทำงบประมาณเพื่อให้กระบวนการจัดทำงบประมาณเป็นไปด้วยความรอบคอบ และผ่านกระบวนการมีส่วนร่วมของประชาชนและเป็นแผนพัฒนาแบบหมุนเวียน

#### 1.2 วัตถุประสงค์ของการจัดทำแผนพัฒนาสามปี

1. เพื่อแปลงแผนยุทธศาสตร์ในแต่ละด้านไปกำหนดเป็นโครงการ/กิจกรรมที่ชัดเจนยิ่งขึ้น
2. เพื่อใช้เป็นเครื่องมือในการจัดทำงบประมาณรายจ่ายประจำปี
3. เพื่อแสดงแนวทางการพัฒนาในช่วงสามปีที่มีความสอดคล้องและสามารถสนองตอบต่อยุทธศาสตร์การพัฒนาอย่างมีประสิทธิภาพ

#### 1.3 ขั้นตอนในการจัดทำแผนพัฒนาสามปี

หลังจากที่ได้มีการจัดทำแผนยุทธศาสตร์การพัฒนาแล้ว ขั้นตอนต่อไปคือ การแปลงแผนยุทธศาสตร์การพัฒนาและแนวทางการพัฒนาในแผนยุทธศาสตร์การพัฒนา ไปสู่การปฏิบัติโดยการจัดทำเป็นแผนพัฒนาสามปี ซึ่งมีขั้นตอนการจัดทำ 7 ขั้นตอน ดังนี้

##### ขั้นตอนที่ 1 การเตรียมการจัดทำแผน

ขั้นตอนนี้เป็นขั้นตอนในการจัดประชุมเพื่อชี้แจงวัตถุประสงค์ความสำคัญและความจำเป็นในการจัดทำแผนพัฒนาสามปีเพื่อให้ผู้บริหารทราบถึงภารกิจและอนุมัติโครงการและกำหนดปฏิทินการทำงานไว้อย่างชัดเจน เมื่อผู้บริหารอนุมัติแล้วต้องแจ้งโครงการที่ได้รับการอนุมัติให้คณะกรรมการพัฒนาตำบล คณะกรรมการสนับสนุนการจัดทำแผนพัฒนาตำบล หน่วยงานภายในองค์การบริหารส่วนตำบลและประชาคมทราบ

## ขั้นตอนที่ 2 การคัดเลือกยุทธศาสตร์และแนวทางการพัฒนา

1) คณะกรรมการสนับสนุนการจัดทำแผนพัฒนา อบต. จะสรุปยุทธศาสตร์การพัฒนาและแนวทางการพัฒนาจากแผนยุทธศาสตร์การพัฒนา พร้อมทั้งข้อมูลที่เกี่ยวข้อง ปัญหาความต้องการของท้องถิ่น และนโยบายของผู้บริหารท้องถิ่น เพื่อนำเสนอต่อคณะกรรมการพัฒนาท้องถิ่น

2) คณะกรรมการพัฒนา อบต. จัดประชุมร่วมกับส่วนราชการที่เกี่ยวข้อง เพื่อร่วมกันพิจารณาคัดเลือกยุทธศาสตร์การพัฒนา แนวทางการพัฒนาที่สมควรนำมาใช้เป็นแนวทางการจัดทำแผนพัฒนาสามปี เพื่อเป็นกรอบในการพิจารณาจัดทำโครงการ/กิจกรรมในแผนพัฒนาสามปี

3) พิจารณานำโครงการ/กิจกรรม จากแผนชุมชนที่เกินขีดความสามารถในการดำเนินการของชุมชนที่สอดคล้องกับยุทธศาสตร์การพัฒนาในแผนยุทธศาสตร์พัฒนามาประกอบการจัดทำแผนพัฒนาสามปี

4) จัดลำดับความสำคัญของโครงการ/กิจกรรม เพื่อบรรจุลงในแผนพัฒนาสามปีให้มีความเหมาะสม และจัดลำดับโครงการไว้เพื่อทำแผนพัฒนาสามปีในช่วงถัดไปด้วย

## ขั้นตอนที่ 3 การเก็บรวบรวมข้อมูลและการวิเคราะห์ข้อมูล

1) คณะกรรมการสนับสนุนการจัดทำแผนพัฒนาท้องถิ่นดำเนินการสำรวจและเก็บรวบรวมข้อมูลที่จำเป็นต่อการจัดทำแผนพัฒนาสามปี

2) การวิเคราะห์ข้อมูล โดยคณะกรรมการสนับสนุนการพัฒนา อบต. สรุปผลการพัฒนาที่ผ่านมาและนำเสนอที่ประชุมคณะกรรมการพัฒนา อบต. ประชาคมตำบลและหน่วยงานที่เกี่ยวข้อง เพื่อประเมินการพัฒนาในปีที่ผ่านมา

3) คัดเลือกยุทธศาสตร์การพัฒนา โดยที่ประชุมคณะกรรมการพัฒนา ประชาคมตำบลและหน่วยงานที่เกี่ยวข้องร่วมกันคัดเลือกยุทธศาสตร์การพัฒนา ในแผนยุทธศาสตร์การพัฒนา/ความต้องการของประชาคมในห้วงระยะสามปี

4) จัดลำดับความสำคัญของแนวทางการพัฒนา โดยที่ประชุมคณะกรรมการพัฒนา อบต. ประชาคมตำบลและหน่วยงานที่เกี่ยวข้อง ร่วมกันจัดเรียงลำดับความสำคัญของแนวทางการพัฒนา

ขั้นตอนที่ 4 โดยนำวัตถุประสงค์และเป้าหมายของยุทธศาสตร์การพัฒนาและประเด็นหลักในการพัฒนามาพิจารณาวัตถุประสงค์และเป้าหมายร่วมกัน ให้สอดคล้องกับแนวทางการพัฒนาในช่วงสามปี

## ขั้นตอนที่ 5 การจัดทำรายละเอียดโครงการ/กิจกรรม

คณะกรรมการสนับสนุนการจัดทำแผนพัฒนา อบต. พิจารณาคัดเลือกโครงการที่สอดคล้องกับแนวทาง การพัฒนาในช่วงสามปี มาจัดทำรายละเอียดโครงการ ในด้านเป้าหมาย ผลผลิต ผลลัพธ์ งบประมาณ ระยะเวลา ผู้รับผิดชอบ และตัวชี้วัดความสำเร็จ โดยเน้นการศึกษาหารายละเอียดของกิจกรรมที่จะดำเนินการในปีแรกของแผนพัฒนาสามปี เพื่อให้สามารถนำไปจัดทำงบประมาณรายจ่ายประจำปีได้ต่อไป

## ขั้นตอนที่ 6 การจัดทำร่างแผนพัฒนาสามปี

1) คณะกรรมการสนับสนุนการจัดทำแผนพัฒนา อบต. จัดทำร่างแผนพัฒนา อบต. สามปี และเสนอร่างแผนพัฒนาสามปี ต่อที่ประชุมคณะกรรมการพัฒนา อบต. ประชาคมตำบล และหน่วยงานที่เกี่ยวข้องเพื่อรับฟังความคิดเห็น ข้อเสนอแนะ แล้วนำไปปรับปรุงแผนพัฒนาสามปีให้สมบูรณ์

2) คณะกรรมการสนับสนุนการจัดทำแผนพัฒนา อบต. เสนอร่างแผนพัฒนาสามปีให้ปรับปรุงแล้วต่อที่ประชุมคณะกรรมการพัฒนา อบต. เพื่อพิจารณา

## ขั้นตอนที่ 7 การอนุมัติและประกาศใช้แผนพัฒนาสามปี

1) คณะกรรมการพัฒนา อบต. เสนอร่างแผนพัฒนาสามปี เพื่อให้นายกอบต. เสนอต่อที่ประชุมสภาอบต. เพื่อพิจารณาให้ความเห็นชอบ

2) เมื่อสภา อบต.อนุมัติแล้วให้ส่งร่างแผนพัฒนาสามปีให้นายกอบต. ประกาศใช้แผนฯ เพื่อนำไปปฏิบัติ รวมทั้งแจ้งสภาอบต. คณะกรรมการจัดทำแผนพัฒนา คณะกรรมการสนับสนุนการจัดทำแผน คณะกรรมการติดตามและประเมินผลแผนพัฒนา และหน่วยงานที่เกี่ยวข้องรวมทั้งประกาศให้ประชาชนทราบโดยทั่วกัน

### 1.4 ประโยชน์ของการจัดทำแผนพัฒนาสามปี

1. เป็นเครื่องมืออย่างหนึ่งที่จะช่วยให้องค์การบริหารส่วนตำบลห้วยแก้ว สามารถดำเนินการพัฒนาได้บรรลุวัตถุประสงค์ เป้าหมายอย่างมีประสิทธิภาพ

2. สามารถตอบสนองต่อปัญหาความต้องการของประชาชนในท้องถิ่นได้อย่างแท้จริง

3. เป็นมาตรการที่แสดงถึงความเชื่อมโยงกันระหว่างแผนยุทธศาสตร์การพัฒนา แผนพัฒนาตำบล 3 ปี และการจัดสรรงบประมาณรายจ่ายประจำปีของท้องถิ่น

### 1.5 สภาพทั่วไปและข้อมูลพื้นฐาน

#### 1. สภาพทั่วไป

##### - ที่ตั้ง

องค์การบริหารส่วนตำบลห้วยแก้ว ตั้งอยู่ในพื้นที่อำเภอภูพานยาว จังหวัดพะเยา ตั้งอยู่ทางเหนือของที่ทำการอำเภอภูพานยาว ห่างจากตัวอำเภอประมาณ 6 กิโลเมตร ห่างจากตัวจังหวัด เดินทางตามทางหลวงหมายเลข 1202 ระยะทางประมาณ 20 กิโลเมตร มีเนื้อที่ 162 ตร.กม. หรือ 101,250 ไร่

##### - ลักษณะภูมิประเทศและอาณาเขต

ลักษณะภูมิประเทศในเขตรับผิดชอบตำบลห้วยแก้ว เป็นพื้นที่ราบน้ำท่วมถึง และมีที่ราบหุบเขาบางส่วน พื้นที่ส่วนใหญ่เป็นภูเขา มีแหล่งน้ำธรรมชาติสายสำคัญที่หล่อเลี้ยงชีวิตเกษตรกรของตำบลห้วยแก้ว 1 สาย (แม่น้ำอิง) มีอาณาเขตติดต่อกับพื้นที่ใกล้เคียง ประกอบด้วย

ทิศเหนือ	ติดต่อกับตำบลศรีโพธิ์เงิน	อำเภอป่าแดด	จังหวัดเชียงราย
ทิศใต้	ติดต่อกับตำบลดงเจน	อำเภอภูพานยาว	จังหวัดพะเยา
ทิศตะวันตก	ติดต่อกับตำบลแม่ปืม	อำเภอเมือง	จังหวัดพะเยา
ทิศตะวันออก	ติดต่อกับตำบลห้วยลาน, ป่าซาง	อำเภอดอกคำใต้	จังหวัดพะเยา

##### - ลักษณะภูมิอากาศ

ตำบลห้วยแก้ว มีลักษณะภูมิอากาศแบ่งออกได้ 3 ฤดู ประกอบด้วย

1. ฤดูฝน อยู่ในช่วงเดือนพฤษภาคม ถึงเดือนกันยายน

ฤดูฝนมีฝนตกมีฝนตกในปริมาณมากในช่วงเดือนสิงหาคม

2. ฤดูหนาว อยู่ในช่วงเดือนตุลาคม ถึงเดือนกุมภาพันธ์

ฤดูหนาวมีอากาศหนาวจัดในเดือนธันวาคม อุณหภูมิต่ำสุดวัดได้ที่ 10.8 องศาเซลเซียส

3. ฤดูร้อน อยู่ในช่วงเดือนมีนาคม ถึงเดือนพฤษภาคม

ฤดูร้อนมีอากาศร้อนจัดในเดือนเมษายน อุณหภูมิสูงสุดวัดได้ที่ 39.5 องศาเซลเซียส

- เขตการปกครอง

องค์การบริหารส่วนตำบลห้วยแก้ว มีเนื้อที่ประมาณ 162 ตารางกิโลเมตร หรือ 101,250 ไร่ โดยแบ่งพื้นที่การปกครองออกเป็น 17 หมู่บ้าน

- จำนวนหมู่บ้านและจำนวนประชากร

ประชากรขององค์การบริหารส่วนตำบลห้วยแก้ว ประกอบด้วยชาวไทยพื้นเมือง (ชาวเมืองเหนือ) ร้อยละ 95 และอื่น ๆ ร้อยละ 5 มีจำนวนประชากร 8,418 คน แยกเป็นชาย 4,140 คน แยกเป็นหญิง 4,378 คน มีความหนาแน่น 51.96 คน/ตร.กม. จำนวนครัวเรือน 3,004 ครัวเรือน ข้อมูลจากสำนักงานทะเบียนอำเภอภูเกฏมายาว ณ วันที่ 4 มิถุนายน พ.ศ. 2558 ตำบลห้วยแก้วประกอบด้วย 17 หมู่บ้าน และอยู่ในเขตรับผิดชอบขององค์การบริหารส่วนตำบลห้วยแก้วทั้งหมด รายละเอียด ดังนี้

หมู่ที่	ชื่อหมู่บ้าน	จำนวนครัวเรือน	จำนวนประชากร			หมายเหตุ
			ชาย	หญิง	รวม	
1.	บ้านม่วงคำ	203	237	268	505	ข้อมูล ณ วันที่ 4 มิถุนายน 2558
2.	บ้านป่าฝาง	211	282	292	574	
3.	บ้านห้วยแก้ว	183	241	248	489	
4.	บ้านหนองลาว	215	284	291	575	
5.	บ้านอิงโค้ง	249	348	355	703	
6.	บ้านหาดแพน	235	320	330	650	
7.	บ้านห้วยทรายขาว	169	262	315	577	
8.	บ้านกาดถึกลาง	144	203	212	415	
9.	บ้านสันตันแหน	168	274	275	549	
10.	บ้านใหม่	166	279	297	576	
11.	บ้านสันป่าแดง	151	227	238	465	
12.	บ้านสันป่าसान	193	240	232	472	
13.	บ้านกาดถึใต้	139	201	210	411	
14.	บ้านม่วงคำใต้	128	148	149	297	
15.	บ้านกาดถึเหนือ	148	239	252	491	
16.	บ้านห้วยทรายขาว	154	203	253	456	
17.	บ้านใหม่จำปา	148	152	161	313	
รวม		3,004	4,140	4,378	8,418	

หมายเหตุ : อายุไม่เกิน 15 ปี ร้อยละ 13.32 อายุ 15-60 ปี ร้อยละ 67.42 และอายุ 60 ปีขึ้นไป ร้อยละ 19.26 (ข้อมูลจากจปฐ.ประจำปี 2558)

2. สภาพเศรษฐกิจและสังคมโดยรวม

องค์การบริหารส่วนตำบลห้วยแก้ว มีหน้าที่ในการพัฒนาเศรษฐกิจ สังคม และวัฒนธรรม ภายในตำบลให้มีประสิทธิภาพและประสิทธิผลมีบทบาทเป็นศูนย์กลางบริหารปัจจัยพื้นฐานที่จำเป็นต่อการดำรงชีวิตให้กับประชาชนทั้งตำบลและประชาชนใกล้เคียง

การนับถือศาสนา

- ศาสนาพุทธ ร้อยละ 99.73
- ศาสนาคริสต์ ร้อยละ 0.21

- ศาสนาอิสลาม	ร้อยละ 0.03
- ศาสนาซิกข์	ร้อยละ 0.02
- อื่น ๆ	ร้อยละ 0.02

**การประกอบอาชีพ**

- เกษตรกรรม – ทำนา	ร้อยละ 51.02
- เกษตรกรรม – ทำไร่	ร้อยละ 0.08
- เกษตรกรรม – ทำสวน	ร้อยละ 0.13
- เกษตรกรรม – ปศุสัตว์	ร้อยละ 0.08
- รัฐบาล เจ้าหน้าทีของรัฐ	ร้อยละ 1.32
- พนักงานรัฐวิสาหกิจ	ร้อยละ 0.08
- พนักงานบริษัท	ร้อยละ 0.31
- รับจ้างทั่วไป	ร้อยละ 15.42
- ค้าขาย	ร้อยละ 2.14
- ธุรกิจส่วนตัว	ร้อยละ 0.81
- อาชีพอื่น ๆ	ร้อยละ 5.83
- กำลังศึกษา	ร้อยละ 17.66
- ไม่มีอาชีพ	ร้อยละ 5.12

**ข้อมูลด้านรายได้เฉลี่ยครัวเรือนในระดับตำบล 53,709 บาท/ปี/คน รายละเอียด**

**เรียงลำดับจากมากไปหาน้อย ดังต่อไปนี้**

- บ้านหาดแพน	หมู่ที่ 6	เฉลี่ย 86,166 บาท/ปี/คน
- บ้านห้วยทรายขาว	หมู่ที่ 7	เฉลี่ย 76,909 บาท/ปี/คน
- บ้านกาดี	หมู่ที่ 13	เฉลี่ย 64,450 บาท/ปี/คน
- บ้านใหม่	หมู่ที่ 10	เฉลี่ย 59,993 บาท/ปี/คน
- บ้านม่วงคำ	หมู่ที่ 1	เฉลี่ย 53,092 บาท/ปี/คน
- บ้านห้วยแก้ว	หมู่ที่ 3	เฉลี่ย 52,189 บาท/ปี/คน
- บ้านอิงโค้ง	หมู่ที่ 5	เฉลี่ย 51,541 บาท/ปี/คน
- บ้านสันป่าแดง	หมู่ที่ 11	เฉลี่ย 50,782 บาท/ปี/คน
- บ้านม่วงคำ	หมู่ที่ 14	เฉลี่ย 50,172 บาท/ปี/คน
- บ้านห้วยทรายขาว	หมู่ที่ 16	เฉลี่ย 49,258 บาท/ปี/คน
- บ้านสันตันแหน	หมู่ที่ 9	เฉลี่ย 48,887 บาท/ปี/คน
- บ้านกาดี	หมู่ที่ 8	เฉลี่ย 48,219 บาท/ปี/คน
- บ้านป่าฝาง	หมู่ที่ 2	เฉลี่ย 45,868 บาท/ปี/คน
- บ้านสันป่าส้าน	หมู่ที่ 12	เฉลี่ย 45,164 บาท/ปี/คน
- บ้านหนองลาว	หมู่ที่ 4	เฉลี่ย 43,165 บาท/ปี/คน
- บ้านจำปา	หมู่ที่ 17	เฉลี่ย 41,699 บาท/ปี/คน
- บ้านกาดี	หมู่ที่ 15	เฉลี่ย 38,702 บาท/ปี/คน

**ข้อมูลด้านรายจ่ายเฉลี่ยครัวเรือนในระดับตำบล 36,452 บาท/ปี/คน (เรียงลำดับจาก**

**มากไปหาน้อย)**

- บ้านห้วยทรายขาว	หมู่ที่ 7	เฉลี่ย 64,194 บาท/ปี/คน
-------------------	-----------	-------------------------

- บ้านหาดแพน	หมู่ที่ 6	เฉลี่ย 59,289 บาท/ปี/คน
- บ้านกาตลี	หมู่ที่ 8	เฉลี่ย 49,341 บาท/ปี/คน
- บ้านกาตลีใต้	หมู่ที่ 13	เฉลี่ย 38,973 บาท/ปี/คน
- บ้านม่วงคำใต้	หมู่ที่ 14	เฉลี่ย 38,703 บาท/ปี/คน
- บ้านม่วงคำ	หมู่ที่ 1	เฉลี่ย 37,908 บาท/ปี/คน
- บ้านใหม่	หมู่ที่ 10	เฉลี่ย 37,623 บาท/ปี/คน
- บ้านห้วยแก้วหลวง	หมู่ที่ 3	เฉลี่ย 34,414 บาท/ปี/คน
- บ้านสันตันแหน	หมู่ที่ 9	เฉลี่ย 31,447 บาท/ปี/คน
- บ้านกาตลีเหนือ	หมู่ที่ 15	เฉลี่ย 30,969 บาท/ปี/คน
- บ้านป่าฝาง	หมู่ที่ 2	เฉลี่ย 30,513 บาท/ปี/คน
- บ้านสันป่าแดง	หมู่ที่ 11	เฉลี่ย 30,057 บาท/ปี/คน
- บ้านอิงโค้ง	หมู่ที่ 5	เฉลี่ย 29,772 บาท/ปี/คน
- บ้านจำปา	หมู่ที่ 17	เฉลี่ย 27,132 บาท/ปี/คน
- บ้านหนองลาว	หมู่ที่ 4	เฉลี่ย 27,119 บาท/ปี/คน
- บ้านสันป่าसान	หมู่ที่ 12	เฉลี่ย 25,742 บาท/ปี/คน
- บ้านห้วยทรายขาว	หมู่ที่ 16	เฉลี่ย 23,668 บาท/ปี/คน

**หมายเหตุ :** ข้อมูลจากจปฐ ปี พ.ศ. 2558

#### **สถานประกอบการ**

- บิมน้ำมัน	จำนวน	13	แห่ง
- โรงสีข้าว	"	19	แห่ง
- ร้านขายของชำ	"	63	แห่ง
- โรงงานทำแป้งขนมจีน	"	1	แห่ง
- ฟาร์มหมู	"	1	แห่ง
- อู่ซ่อมรถ	"	10	แห่ง
- ตลาดสด	"	4	แห่ง
- เสารับส่งสัญญาณโทรศัพท์	"	6	แห่ง
- ไปรษณีย์	"	1	แห่ง
- ร้านอินเทอร์เน็ต	"	5	แห่ง
- ทำอิฐประสาน	"	1	แห่ง
- ทำอิฐบล็อก	"	1	แห่ง
- โรงผลิตน้ำดื่ม	"	2	แห่ง
- ร้านจำหน่ายวัสดุอุปกรณ์การเกษตร	"	2	แห่ง
- ร้านจำหน่ายวัสดุอุปกรณ์ก่อสร้าง	"	1	แห่ง
- รีสอร์ท	"	1	แห่ง
- หอพัก	"	2	แห่ง
- ร้านอาหาร/คาราโอเกะ	"	2	แห่ง
- ร้านเสริมสวย	"	6	แห่ง

**กลุ่มอาชีพ****หมู่ที่ 1**

- |                    |       |   |    |
|--------------------|-------|---|----|
| 1. กลุ่มเลี้ยงสุกร | จำนวน | 9 | คน |
|--------------------|-------|---|----|

**หมู่ที่ 2**

- |                                |   |    |    |
|--------------------------------|---|----|----|
| 1. กลุ่มทำข้าวเกรียบฟักทอง     | ” | 9  | คน |
| 2. กลุ่มเพาะเห็ดนางฟ้า-นางรม   | ” | 14 | คน |
| 3. กลุ่มผลิตภัณฑ์จากโยเกิร์ต   | ” | 15 | คน |
| 4. กลุ่มเพาะเห็ด               | ” | 6  | คน |
| 5. กลุ่มเลี้ยงสัตว์ (ไก่,สุกร) | ” | 40 | คน |
| 6. กลุ่มเลี้ยงโค               | ” | 20 | คน |
| 7. กลุ่มปลูกผักอินทรีย์        | ” | 10 | คน |

**หมู่ที่ 3**

- |                               |   |    |    |
|-------------------------------|---|----|----|
| 1. กลุ่มทำน้ายาอเนกประสงค์    | ” | 9  | คน |
| 2. กลุ่มเลี้ยงไก่พื้นเมือง    | ” | 10 | คน |
| 3. กลุ่มสตรีผู้เลี้ยงจิ้งหรีด | ” | 10 | คน |
| 4. กลุ่มทำไม้กวาดผู้สูงอายุ   | ” | 15 | คน |
| 5. กลุ่มเลี้ยงโคขุน           | ” | 10 | คน |

**หมู่ที่ 4**

- |                        |   |    |    |
|------------------------|---|----|----|
| 1. กลุ่มเลี้ยงโค       | ” | 15 | คน |
| 2. กลุ่มผลิตดอกไม้แห้ง | ” | 9  | คน |
| 3. กลุ่มผลิตข้าวนาปรัง | ” | 4  | คน |

**หมู่ที่ 5**

- |                        |   |   |    |
|------------------------|---|---|----|
| 1. กลุ่มเพาะเห็ดนางฟ้า | ” | 5 | คน |
| 2. กลุ่มเย็บผ้า        | ” | 5 | คน |
| 3. กลุ่มเย็บหมวก       | ” | 8 | คน |

**หมู่ที่ 6**

- |                         |   |    |    |
|-------------------------|---|----|----|
| 1. กลุ่มเย็บผ้าอารมณ์ดี | ” | 10 | คน |
| 2. กลุ่มเย็บผ้า         | ” | 10 | คน |

**หมู่ที่ 7**

- |                       |   |    |    |
|-----------------------|---|----|----|
| 1. กลุ่มเลี้ยงโค      | ” | 6  | คน |
| 2. กลุ่มทำนา – ทำปุ๋ย | ” | 34 | คน |

**หมู่ที่ 8**

- |                                       |   |    |    |
|---------------------------------------|---|----|----|
| 1. กลุ่มเลี้ยงโคขุน (พันธุ์พื้นเมือง) | ” | 10 | คน |
| 2. กลุ่มจักสานผักตบชวา                | ” | 30 | คน |
| 3. กลุ่มดอกไม้ประดิษฐ์                | ” | 10 | คน |

**หมู่ที่ 9**

1. กลุ่มปลูกแตงโม	”	26	คน
2. กลุ่มปุย	”	120	คน
3. กลุ่มปลาร้าทรงเครื่อง	”	15	คน
4. กลุ่มไม้กวาดดอกหญ้า	จำนวน	20	คน
<b>หมู่ที่ 10</b>			
1. กลุ่มเลี้ยงโค	”	4	คน
2. กลุ่มเพาะเห็ดฟาง	”	10	คน
<b>หมู่ที่ 11</b>			
1. กลุ่มเลี้ยงสุกร	”	10	คน
2. กลุ่มปลูกข้าวโพด	”	10	คน
<b>หมู่ที่ 12</b>			
1. กลุ่มอาชีพเลี้ยงสุกรและไก่	”	35	คน
2. กลุ่มอาชีพผู้ผลิตเครื่องใช้ในครัวเรือน	”	6	คน
3. กลุ่มปุย	”	10	คน
5. กลุ่มเลี้ยงโคขุน	”	10	คน
<b>หมู่ที่ 13</b>			
1. กลุ่มเกษตรกรปลูกแตงโม	”	27	คน
2. กลุ่มประดิษฐ์ดอกไม้แห้ง	”	15	คน
3. กลุ่มถักโครเช	”	9	คน
4. กลุ่มเย็บผ้า	”	12	คน
<b>หมู่ที่ 14</b>			
1. กลุ่มทำไม้กวาด	”	12	คน
2. กลุ่มเลี้ยงโค	”	4	คน
3. กลุ่มทำขนม	”	5	คน
4. กลุ่มเย็บหมวก	”	7	คน
<b>หมู่ที่ 15</b>			
1. กลุ่มเลี้ยงสุกร	”	12	คน
2. กลุ่มเลี้ยงโคขุน	”	11	คน
<b>หมู่ที่ 16</b>			
1. กลุ่มเลี้ยงวัว	”	8	คน
2. กลุ่มปลูกแตงโม – กระเทียม	”	6	คน
3. กลุ่มไม้กวาด	”	8	คน
<b>หมู่ที่ 17</b>			
1. กลุ่มเลี้ยงวัว (3 กลุ่ม)	”	15	คน
2. กลุ่มเลี้ยงสุกร	”	4	คน

### 3. สภาพทางสังคม

#### ด้านการศึกษาของประชากรในพื้นที่ตำบลห้วยแก้ว

- ระดับสูงกว่าปริญญาตรี ร้อยละ 0.13
- ระดับปริญญาตรี ร้อยละ 5.41



- ระดับอนุปริญาหรือเทียบเทียบ	ร้อยละ 3.24
- ระดับมัธยมศึกษาตอนปลาย	ร้อยละ 11.56
- ระดับมัธยมศึกษาตอนต้น	ร้อยละ 12.96
- ระดับประถมศึกษา	ร้อยละ 48.49
- ระดับต่ำกว่าประถมศึกษา	ร้อยละ 8.95
- ไม่จบการศึกษา	ร้อยละ 9.26

#### ด้านสถานศึกษา

- มีโรงเรียนระดับประถมศึกษา จำนวน 4 แห่ง
- เปิดสอนตั้งแต่ระดับอนุบาล จนถึงระดับประถมศึกษาปีที่ 6 ได้แก่ โรงเรียนบ้านสันต้นแห่น โรงเรียนบ้านกาดถี โรงเรียนบ้านห้วยทรายขาว และโรงเรียนบ้านม่วงคำ ซึ่งมีจำนวนนักเรียนน้อยมาก
- โรงเรียนขยายโอกาส จำนวน 2 แห่ง
- เปิดสอนตั้งแต่ระดับอนุบาล จนถึงมัธยมศึกษาปีที่ 3 ได้แก่ โรงเรียนบ้านห้วยแก้ว และโรงเรียนบ้านอิงโค้ง
- โรงเรียนมัธยม จำนวน 1 แห่ง
- ได้แก่โรงเรียนเฉลิมพระเกียรติสมเด็จพระศรีนครินทร์ ตั้งอยู่บ้านจำปา หมู่ที่ 17 เปิดสอนตั้งแต่ระดับมัธยมศึกษาตอนต้น จนถึงมัธยมศึกษาตอนปลาย เป็นโรงเรียนประเภทประจำ
- ศูนย์พัฒนาเด็กเล็กฯ จำนวน 6 ศูนย์
  - ได้รับการถ่ายโอนจากกรมพัฒนาชุมชน จำนวน 4 แห่ง คือศูนย์พัฒนาเด็กเล็กบ้านม่วงคำ หมู่ที่ 1 ศูนย์พัฒนาเด็กเล็กบ้านอิงโค้ง หมู่ที่ 5 ศูนย์พัฒนาเด็กเล็กบ้านกาดถี หมู่ที่ 8 และศูนย์พัฒนาเด็กเล็กบ้านใหม่ หมู่ที่ 10
  - ได้รับการถ่ายโอนจากกรมศาสนาจำนวน 1 แห่ง คือศูนย์พัฒนาเด็กเล็กบ้านห้วยแก้ว หมู่ที่ 3
  - ได้รับการถ่ายโอนจากสำนักงานประถมศึกษาแห่งชาติ จำนวน 1 แห่ง ได้แก่ ศูนย์พัฒนาเด็กเล็กบ้านอิงโค้ง (อนุบาล 3 ขวบ) บ้านอิงโค้ง หมู่ที่ 6
  - ครูผู้ดูแลเด็กสังกัดองค์การบริหารส่วนตำบลห้วยแก้วทั้งหมด 13 คน
    - 1) จบการศึกษาระดับปริญญาโท จำนวน 2 คน (ศึกษาศาสตร์มหาบัณฑิต เอกการบริหารการศึกษา) จำนวน 2 คน
    - 2) จบการศึกษาระดับปริญญาตรี (ครุศาสตร์บัณฑิต เอกการศึกษาปฐมวัย) จำนวน 10 คน
    - 3) จบการศึกษาระดับมัธยมศึกษาตอนปลาย จำนวน 1 คน
  - ข้อมูลด้านอาคารสถานที่และจำนวนนักเรียน
    - 1) ศูนย์พัฒนาเด็กเล็กอิงโค้ง
      - อาคารเรียน 1 หลัง อาคารประกอบอาหาร 1 หลัง ที่รับประทานอาหาร 1 หลัง
      - จำนวนครูทั้งหมด 2 คน จำนวนนักเรียนทั้งหมด 13 คน ชาย 5 คน หญิง 8 คน
    - 2) ศูนย์พัฒนาเด็กเล็กบ้านกาดถี
      - อาคารเรียน 1 หลัง
      - จำนวนครูทั้งหมด 3 คน จำนวนนักเรียนทั้งหมด 26 คน ชาย 13 คน หญิง 13 คน
    - 3) ศูนย์พัฒนาเด็กเล็กบ้านม่วงคำ
      - อาคารเรียน 1 หลัง อาคารประกอบอาหาร 1 หลัง
      - จำนวนครูทั้งหมด 2 คน จำนวนนักเรียนทั้งหมด 12 คน ชาย 6 คน หญิง 6 คน

## 4) ศูนย์พัฒนาเด็กเล็กบ้านใหม่

- อาคารเรียน 1 หลัง อาคารประกอบอาหาร 1 หลัง
- จำนวนครูทั้งหมด 2 คน จำนวนนักเรียนทั้งหมด 21 คน ชาย 10 คน หญิง 11 คน

## 5) ศูนย์พัฒนาเด็กเล็กวัดห้วยแก้ว

- อาคารเรียน 1 หลัง อาคารประกอบอาหาร 1 หลัง ที่รับประทานอาหาร 1 หลัง
- จำนวนครูทั้งหมด 3 คน จำนวนนักเรียนทั้งหมด 16 คน ชาย 8 คน หญิง 8 คน

## 6) ศูนย์พัฒนาเด็กเล็กบ้านอิงโค้ง (อนุบาล 3 ขวบ)

- อาคารเรียน 1 หลัง
- จำนวนครูทั้งหมด 1 คน จำนวนนักเรียนทั้งหมด 9 คน ชาย 5 คน หญิง 4 คน

**ที่อ่านหนังสือพิมพ์ประจำหมู่บ้าน จำนวน 17 แห่ง**

โดยองค์การบริหารส่วนตำบลห้วยแก้วจัดหนังสือพิมพ์ให้หมู่บ้านละ 1 ฉบับ/วัน และเอกสารประชาสัมพันธ์อื่น ๆ ให้แก่หมู่บ้าน นอกจากนี้ยังเป็นสถานที่ประชาสัมพันธ์ข้อมูลข่าวจากขององค์การบริหารส่วนตำบลห้วยแก้วกับประชาชนในพื้นที่ด้วย

**สถาบันและองค์กรทางศาสนา**

- มีวัดทั้งหมด 14 วัด
- สำนักสงฆ์ 2 แห่ง (สำนักสงฆ์ห้วยดอกอบูนบ้านสันป่าส้าน หมู่ที่ 12

และสำนักสงฆ์บ้านสันป่าแดง หมู่ที่ 11)

**ด้านสาธารณสุข**

- โรงพยาบาลพะเยา ซึ่งเป็นโรงพยาบาลประจำจังหวัด และในเวลาอันใกล้มีโรงพยาบาลประจำอำเภอ คือโรงพยาบาลภูมามยาว ซึ่งอาจจะเปิดให้บริการในปี 2558
- มีโรงพยาบาลส่งเสริมสุขภาพตำบล 2 แห่ง คือโรงพยาบาลส่งเสริมสุขภาพระดับตำบลห้วยแก้ว ตั้งอยู่บ้านหาดแพน หมู่ที่ 6 และโรงพยาบาลส่งเสริมสุขภาพระดับตำบลบ้านป่าฝาง ตั้งอยู่บ้านป่าฝาง หมู่ที่ 2
- มีการบริการระดับชุมชนโดยอาสาสมัครสาธารณสุขประจำหมู่บ้าน (อสม.)

ทุกหมู่บ้าน บริการสาธารณสุขมูลฐานให้ประชาชนในหมู่บ้านอย่างใกล้ชิด

- ปัญหาสาธารณสุขในระดับชุมชนที่สำคัญอันดับต้น ๆ ได้แก่

- 1) ความดันโลหิตสูง
- 2) เบาหวาน
- 3) โรคมะเร็ง
- 4) โรคเอดส์
- 5) โรคปอด
- 6) โรคระบบกล้ามเนื้อ
- 7) โรคไข้เลือดออก

**ด้านบริการพื้นฐานการคมนาคมขนส่ง**

- ถนนคสล.ในหมู่บ้าน จำนวน 103 เส้น คิดเป็นร้อยละ 73.04 เป็นความรับผิดชอบขององค์การบริหารส่วนตำบลห้วยแก้ว

- ถนนลูกรัง จำนวน 16 เส้น คิดเป็นร้อยละ 11.35 ได้แก่

- 1) ถนนลูกรังเข้าสู่อ่างเก็บน้ำห้วยแก้ว เป็นความรับผิดชอบขององค์การบริหารส่วนตำบลห้วยแก้ว

2) ถนนลูกรังเข้าสู่อ่างเก็บน้ำห้วยบง บ้านอิงโค้ง หมู่ที่ 5 เป็นความรับผิดชอบขององค์การบริหารส่วนตำบลห้วยแก้ว

3) ถนนลูกรังเข้าสู่พื้นที่การเกษตร เป็นความรับผิดชอบขององค์การบริหารส่วนตำบลห้วยแก้ว จำนวน 79 สาย และองค์การบริหารส่วนตำบลห้วยลานจำนวน 2 สาย

4) ถนนลูกรังเข้าสู่โรงพยาบาลภูมามยาว จำนวน 2 สาย (สายที่ 1 บ้านป่าฝาง หมู่ที่ 2 และสายที่ 2 บ้านม่วงคำ หมู่ที่ 1 และ 14) เป็นความรับผิดชอบขององค์การบริหารส่วนตำบลห้วยแก้ว

5) ถนนลูกรังเข้าสู่ป่าสุสาน จำนวน 2 สาย (ถนนายเข้าสู่ป่าสุสานระหว่างบ้านห้วยแก้ว หมู่ที่ 3 และบ้านสันป่าส้าน หมู่ที่ 12) เป็นความรับผิดชอบขององค์การบริหารส่วนตำบลห้วยแก้ว

- ถนนลาดยางจำนวน 2 เส้น คิดเป็นร้อยละ 1.42 เป็นความรับผิดชอบของกรมทางหลวงได้แก่

1) ถนนสายพะเยา-ป่าแดด

2) ถนนตัดผ่านบ้านจำปา หมู่ที่ 17 บ้านป่าฝาง หมู่ที่ 2 บ้านห้วยแก้ว หมู่ที่ 3 และบ้านสันป่าส้าน หมู่ที่ 12

รายละเอียดจำนวนถนนในพื้นที่ตำบลห้วยแก้ว

ชื่อหมู่บ้าน	หมู่ที่	ประเภทถนน				
		ลาดยาง	คสม.	คสล.	ลูกรัง	รวมทั้งสิ้น
บ้านม่วงคำ	1	-	2	7	2	11
บ้านป่าฝาง	2		1	8	1	10
บ้านห้วยแก้ว	3	1	1	7	-	9
บ้านหนองลาว	4	-	1	7	2	10
บ้านอิงโค้ง	5	-	4	7	1	12
บ้านหาดแพน	6	-	3	7	1	11
บ้านห้วยทรายขาว	7	-	-	6	1	7
บ้านกาดถีกกลาง	8	-	-	2	-	2
บ้านสันตันแหน	9	-	2	9	3	14
บ้านใหม่	10	-	1	5	-	6
บ้านสันป่าแดง	11	-	25	3	2	7
บ้านสันป่าส้าน	12	-	1	11	3	15
บ้านกาดถืใต้	13	-	2	3	-	5
บ้านม่วงคำใต้	14	-	-	4	-	4
บ้านกาดถืเหนือ	15	-	-	4	-	4
บ้านห้วยทรายขาว	16	1	-	6	-	7
บ้านใหม่จำปา	17	-	-	7	-	7
รวมทั้งสิ้น		2	20	103	16	141

- การประปา

จำนวนครัวเรือนที่ใช้น้ำประปา จำนวน 2,933 ครัวเรือน ทั้ง 17 หมู่บ้าน มีน้ำประปาใช้เป็น  
ประปาขนาดกลาง และเล็ก ที่ได้รับถ่ายโอนจากกรมทรัพยากรน้ำแหล่งผลิตน้ำประปา น้ำจากใต้ดิน หนองน้ำ  
ธรรมชาติของตำบล

- รางระบายน้ำ

ชื่อหมู่บ้าน	หมู่ที่	จำนวนรางระบายน้ำ/ ถนน/สาย
บ้านม่วงคำ	1	8
บ้านป่าฝาง	2	9
บ้านห้วยแก้ว	3	7
บ้านหนองลาว	4	9
บ้านอิงโค้ง	5	12
บ้านหาดแพน	6	8
บ้านห้วยทรายขาว	7	5
บ้านกาดถึกลาง	8	2
บ้านสันตันแหน	9	12
บ้านใหม่	10	5
บ้านสันป่าแดง	11	7
บ้านสันป่าส้าน	12	14
บ้านกาดถึใต้	13	4
บ้านม่วงคำใต้	14	4
บ้านกาดถึเหนือ	15	4
บ้านห้วยทรายขาว	16	7
บ้านใหม่จำปา	17	6
<b>รวมทั้งสิ้น</b>		<b>123</b>

- ไฟฟ้า

1) จำนวนครัวเรือนในตำบลห้วยแก้วจำนวน 3,004 ครัวเรือน มีครัวเรือนที่ไม่มี  
ไฟฟ้าใช้ประมาณไม่เกิน 17 ครัวเรือน เนื่องจากเป็นบ้านสวนเป็นครัวเรือนที่ไม่ได้อาศัยอยู่จริง

2) การติดตั้งไฟฟ้าสาธารณะ (ไฟกิ่ง) ตามถนนสายหลักและจุดเสี่ยง

ชื่อหมู่บ้าน	หมู่ที่	การติดตั้งไฟฟ้าสาธารณะ (ไฟกิ่ง)	
		ถนนสายหลัก	จุดเสี่ยง
บ้านม่วงคำ	1	1	-
บ้านป่าฝาง	2	1	1
บ้านห้วยแก้ว	3	1	1
บ้านหนองลาว	4	2	1
บ้านอิงโค้ง	5	1	-
บ้านหาดแพน	6	1	1

บ้านห้วยทรายขาว	7	1	1
บ้านภาคกลาง	8	1	-
บ้านสันตันแหน	9	1	1
บ้านใหม่	10	1	-
บ้านสันป่าแดง	11	1	-
ชื่อหมู่บ้าน	หมู่ที่	การติดตั้งไฟฟ้าสาธารณะ (ไฟกิ่ง)	
		ถนนสายหลัก	จุดเสี่ยง
บ้านสันป่าสัก	12	2	-
บ้านภาคใต้	13	1	-
บ้านม่วงคำใต้	14	1	-
บ้านภาคเหนือ	15	1	-
บ้านห้วยทรายขาว	16	1	-
บ้านใหม่จำปา	17	1	-
รวมทั้งสิ้น		19	6

#### - การสื่อสาร

- จำนวนโทรศัพท์ส่วนบุคคลใช้ในอาคารบ้านเรือนประมาณร้อยละ 5
- มีจำนวนโทรศัพท์มือถือ คิดเป็นร้อยละ 95
- มีการสื่อสารที่ให้ความบันเทิงโดยทั่วไปทั้ง โทรทัศน์ วิทยุ ร้อยละ 99 ของครัวเรือน
- มีหอกระจายข่าวทุกหมู่บ้านเพื่อประชาสัมพันธ์ข่าวสารของทางราชการและของชุมชน
- มีสถานีวิทยุชุมชน 1 แห่ง (ภูกามยาวเรดิโอ)

#### ด้านศิลปะ วัฒนธรรม ประเพณีท้องถิ่น

- ประเพณีสงกรานต์ (พระธาตุภูขวาง พระธาตุลานเตี้ย พระธาตุห้วยแก้ว พระธาตุภูกามยาว และพระธาตุศรีจำปา เป็นต้น) เป็นประเพณีที่จัดขึ้นประมาณช่วงวันเข้าพรรษาหรือประมาณเดือนกุมภาพันธ์ถึงเดือนมีนาคมของทุกปี เป็นการสักการะพระสารีริกธาตุ หรือสิ่งศักดิ์สิทธิ์ของมีค่าโบราณที่บรรจุอยู่ในพระธาตุเจดีย์ มีการทำพิธีทางศาสนา มีพระสงฆ์เดินนำโดยรอบพระธาตุคล้าย ๆ กับการเวียนเทียน การการแสดงและการละเล่น เช่น การแข่งขันชกมวยไทย รำวงย้อนยุค
- ประเพณีเลี้ยงผีขุนจำห้า เป็นประเพณีของชาวล้านนาที่สืบทอดกันมายาวนาน เชื่อกันว่าการเลี้ยงผีขุนจำห้า หรือผีบรรพบุรุษ เป็นการกตัญญูตักเตือนให้บรรพบุรุษดูแลรักษาให้อยู่ดีมีสุข
- ประเพณีสืบชะตา สะเดาะเคราะห์ มักจัดขึ้นในช่วงเทศกาลสงกรานต์หรือในระหว่างเดือนเมษายน มีทั้งสืบชะตาคน สืบชะตาบ้าน สืบชะตาเมือง ที่เป็นประเพณีของชาวล้านนาที่สืบทอดมายาวนาน มีความเชื่อว่าทำแล้วจะเกิดสิ่งที่ดี ๆ ขจัดปัดเป่าสิ่งชั่วร้าย พันเคราะห์พ้นโทษ ไม่มีเรื่องร้ายเกิดขึ้น นิยมทำพิธีที่วัดจัดในวิหารมีการล้อมด้วยด้ายสายสิญจน์ มีน้ำขมิ้นส้มป่อย
- ประเพณีปีใหม่เมืองและรดน้ำดำหัวผู้เฒ่าผู้แก่ จัดในช่วงเทศกาลสงกรานต์หรือระหว่างวันที่ 12-18 ของเดือนเมษายนของทุกปี และมีการรดน้ำดำหัวขอพรจากผู้เฒ่าผู้แก่ ผู้สูงอายุ หรือผู้ใหญ่ที่เคารพนับถือ ของดำหัวประกอบด้วยข้าวตอกดอกไม้ น้ำขมิ้นส้มป่อย ของใช้ส่วนตัว ของอุปโภคบริโภค และปัจจัย (เงิน) ให้แก่ผู้สูงอายุ และผู้ใหญ่ก็จะให้พรแก่ผู้น้อยและมีขนมพื้นเมืองเลี้ยงผู้ที่ไปรดน้ำดำหัว เช่น ขนมจ็อก (ขนมเทียน) ข้าวต้ม (ขนมต้ม) เป็นต้น

- ประเพณียี่เป็งลอยกระทง เป็นประเพณีล้านนาที่สืบทอดกันมา ทำในช่วงยี่เป็งหรือประมาณเดือนพฤศจิกายนของทุกปี เป็นการปล่อยเคราะห์ปล่อยโศกตามความเชื่อของชาวล้านนา ที่สำคัญต้องมีการปล่อยโคมลอย มีการแสดงและมหรสพสร้างความบันเทิงให้แก่ชาวบ้าน ที่เสร็จสิ้นภารกิจด้านการเกษตรเสร็จจากการเกี่ยวข้าว

- ประเพณีแห่เทียนพรรษาเข้าวัด ทำในช่วงก่อนหรือระหว่างวันเข้าพรรษา เป็นการแห่เทียนเพื่อถวายให้แก่พระสงฆ์ใช้ในช่วงจำวัดที่เข้าพรรษา เป็นการดำรงและสืบสานพระพุทธศาสนาตามหลักความเชื่อทางพระพุทธศาสนา

- ประเพณีการบวชบรรพชา บวชลูกแก้ว บวชนาค หรืองานปอยหลวง ที่เด็กชายเรียกว่าบวชเณร ส่วนผู้ที่มีอายุจะยี่สิบเอ็ดปีขึ้นไปเรียกว่า บวชพระ เพื่อดำรงและสืบสานพระพุทธศาสนาตามความเชื่อของชาวล้านนา ทำในช่วงเดือนมีนาคม – เมษายน ของทุกปี

#### ทรัพยากรธรรมชาติ

- ดิน ส่วนใหญ่เหมาะสมหรับปลูกข้าว และพืชทุกชนิด ลักษณะการใช้ที่ดิน

1) พื้นที่เกษตรกรรม	22,403	ไร่
2) พื้นที่ราชการ/สถานศึกษา	100	ไร่
3) พื้นที่ว่างเปล่า	7,000	ไร่
4) พื้นที่ป่า	17,000	ไร่

- น้ำ แหล่งน้ำธรรมชาติ แม่น้ำอิง ห้วย หนอง คลอง บึง อ่างเก็บน้ำห้วยแก้ว อ่างเก็บน้ำห้วยบง ฯลฯ ในช่วงฤดูแล้งแห้งขุด ส่วนในฤดูฝนน้ำหลากจึงเกิดปัญหาน้ำท่วม ในพื้นที่ตำบลห้วยแก้วขาดระบบชลประทานที่มีคุณภาพ จึงไม่สามารถเก็บกักน้ำไว้ในในช่วงฤดูแล้งได้

- ป่าไม้ เนื้อที่ประมาณ 17,000 ไร่เป็นป่าไม้เบญจพรรณ แต่ป่าไม้ปัจจุบันยังคงมีความอุดมสมบูรณ์อยู่บ้างแต่ไม่เท่าในอดีต มีของป่า เช่น เห็ดป่า หน่อไม้ป่า ส่วนสัตว์ป่าค่อนข้างหายาก

- อากาศ ค่อนข้างดีไม่มีมลพิษ ยกเว้นช่วงเดือนมีนาคม ถึงเดือนเมษายน ที่มักมีปัญหาเกี่ยวกับหมอกควัน และฝนไม่ตกต้องตามฤดูกาล ภูมิอากาศเปลี่ยนแปลงไปจากเดิมมากอากาศร้อนขึ้น ฤดูกาลเปลี่ยนแปลงไปส่งผลกระทบต่อชาวนา

#### ด้านการท่องเที่ยว

- แหล่งท่องเที่ยวเชิงประวัติศาสตร์และโบราณสถาน พระธาตุภูขวาง พระธาตุลานเตี้ย

- แหล่งท่องเที่ยวทางธรรมชาติ อ่างเก็บน้ำห้วยแก้ว บ้านสันป่าส้าน หมู่ที่ 12 อ่างเก็บน้ำห้วยบง บ้านอิงโค้ง หมู่ที่ 5

#### **4. ศักยภาพในตำบล**

##### **4.1 กลุ่มมวลชนจัดตั้ง/ภาคประชาสังคม**

- กองทุนสวัสดิการชุมชนตำบลห้วยแก้ว
- กองทุนหลักประกันสุขภาพระดับท้องถิ่นหรือพื้นที่ตำบลห้วยแก้ว
- ศูนย์พัฒนาครอบครัวในชุมชนตำบลห้วยแก้ว
- ศูนย์ส่งเสริมและพัฒนาผู้สูงอายุตำบลห้วยแก้ว
- สภาวัฒนธรรมตำบลห้วยแก้ว
- สภาเด็กและเยาวชน
- สถาบันการเงินชุมชนบ้านป่าฝาง
- กลุ่มผู้สูงอายุตำบลห้วยแก้ว
- กลุ่มผู้พิการตำบลห้วยแก้ว

- กลุ่มผู้ติดเชื้อเอดส์ตำบลห้วยแก้ว
- กลุ่มไทยเข้มแข็ง
- กลุ่มแม่บ้าน
- กลุ่มพ่อบ้าน
- กลุ่มเกษตรกรตำบลห้วยแก้ว
- กลุ่มสตรีตำบลห้วยแก้ว
- สภาชุมชนตำบลห้วยแก้ว
- กองทุนหมู่บ้าน
- คณะกรรมการหมู่บ้าน (กม.)
- อาสาป้องกันภัยฝ่ายพลเรือน (อปพร.)
- ชรบ.
- อาสาสมัครสาธารณสุขประจำหมู่บ้าน (อสม.)

#### 4.2 ศักยภาพของชุมชนและพื้นที่

##### 1) การรวมกลุ่มของประชาชน

- กลุ่มอาชีพ จำนวน 53 กลุ่ม

##### 2) รายได้ครัวเรือน

- รายได้เฉลี่ย 53,709 บาท/ต่อหัว/ต่อปี
- รายได้เฉลี่ย 159,610 บาท/ครัวเรือน/ต่อปี

##### 3) ผลผลิตภักดิ์และสินค้าของตำบล ประกอบด้วย

- ข้าวหอมมะลิปลูกได้ทั้งตำบลห้วยแก้ว
- แตงโม บ้านอิงโค้ง หมู่ที่ 5 บ้านสันป่าแดง หมู่ที่ 11 บ้านสันตันแหน หมู่ที่ 9
- ข้าวเกรียบฟักทอง บ้านป่าฝาง หมู่ที่ 2
- เห็ดนางฟ้า บ้านป่าฝาง หมู่ที่ 2 บ้านอิงโค้ง หมู่ที่ 5 บ้านสันตันแหน หมู่ที่ 9
- ปลาร้าทรงเครื่อง บ้านสันตันแหน หมู่ที่ 9
- กระจ่างผักตบชวา บ้านกาดถี หมู่ที่ 8 , 13 และ 15
- ผลิตภักดิ์จากไยกกล้วย บ้านป่าฝาง หมู่ที่ 2
- ไม้กวาดดอกหญ้า บ้านห้วยแก้ว หมู่ที่ 3
- หมวกสาน บ้านม่วงคำ หมู่ที่ 1 และ 14
- ดอกไม้ประดิษฐ์ บ้านหนองลาว หมู่ที่ 4 บ้านกาดถี หมู่ที่ 8 และ 13

##### 4) พืชเศรษฐกิจที่สำคัญ

- |                  |                  |                     |
|------------------|------------------|---------------------|
| - ข้าว           | ประมาณ 5,500 ไร่ | คิดเป็นร้อยละ 24.55 |
| - สักทอง         | ประมาณ 600 ไร่   | คิดเป็นร้อยละ 2.68  |
| - มันสำปะหลัง    | ประมาณ 2,000 ไร่ | คิดเป็นร้อยละ 8.93  |
| - ลำไย           | ประมาณ 2,000 ไร่ | คิดเป็นร้อยละ 8.93  |
| - ข้าวโพด        | ประมาณ 1,000 ไร่ | คิดเป็นร้อยละ 4.46  |
| - ยางพารา        | ประมาณ 500 ไร่   | คิดเป็นร้อยละ 2.23  |
| - แตงโม          | ประมาณ 100 ไร่   | คิดเป็นร้อยละ 0.45  |
| - ถั่วลิสง       | ประมาณ 600 ไร่   | คิดเป็นร้อยละ 2.68  |
| - ถั่วดำ ถั่วแดง | ประมาณ 600 ไร่   | คิดเป็นร้อยละ 2.68  |

- กระเทียม	ประมาณ	100 ไร่	คิดเป็นร้อยละ	0.45	
- หอมแดง	ประมาณ	100 ไร่	คิดเป็นร้อยละ	0.45	
- พริกทอง	ประมาณ	100 ไร่	คิดเป็นร้อยละ	0.45	
- ไข่รวม ไข่หวาน	ประมาณ	500 ไร่	คิดเป็นร้อยละ	2.23	
- กล้วย	ประมาณ	200 ไร่	คิดเป็นร้อยละ	0.89	
- พืชผักสวนครัว เช่น ผักกาด ถั่วฝักยาว มะเขือ พริก ฯลฯ					
		ประมาณ	300 ไร่	คิดเป็นร้อยละ	1.34
- อื่น ๆ			คิดเป็นร้อยละ	36.62	

#### 5) จุดเด่นของพื้นที่

สภาพพื้นที่และดินที่เหมาะสมสำหรับการส่งเสริมการเกษตรแบบครบวงจร เพราะมีพื้นที่เป็นที่ราบน้ำท่วมถึง และมีพื้นที่เป็นหุบเขา มีแหล่งน้ำธรรมชาติสายสำคัญที่หล่อเลี้ยงชีวิตเกษตรกรคือ แม่น้ำอิง และอ่างเก็บน้ำอิงโค้ง ที่สามารถใช้ประโยชน์ในด้านการเกษตร ทั้ง นาปี นาปรัง ปลูกแตงโม และพืชผักต่าง ๆ ได้ตั้งแต่ บ้านหนองลาว หมู่ที่ 4 บ้านอิงโค้ง หมู่ที่ 5 บ้านหาดแพน หมู่ที่ 6 บ้านห้วยทรายขาว หมู่ที่ 7 และ 16 บ้านกาดถี หมู่ที่ 8, 13 และ 15 และยังมีอ่างเก็บน้ำห้วยแก้วที่มีความอุดมสมบูรณ์ของทรัพยากรทั้งสัตว์น้ำ และของป่า และใช้ในการปลูกข้าวนาปีให้กับพี่น้องประชาชนในพื้นที่ บ้านม่วงคำ หมู่ที่ 1 และ 14 บ้านป่าฝาง หมู่ที่ 2 บ้านห้วยแก้ว หมู่ที่ 3 และบ้านสันป่าसान หมู่ที่ 12 และอ่างเก็บน้ำทั้งสองแห่งของตำบลถือเป็นแหล่งท่องเที่ยวที่สำคัญของคนในตำบลและใกล้เคียง ซึ่งมีการจัดกิจกรรมส่งเสริมการท่องเที่ยวเป็นประจำทุกปี เช่น จัดประเพณีบุญบั้งไฟ การจัดให้มีสถานที่พักผ่อนหย่อนใจ กิจกรรมตกปลา และการจัดประเพณีท้องถิ่นอื่น ๆ เป็นต้น

#### 6) จุดด้อยของพื้นที่

แหล่งน้ำธรรมชาติ ในช่วงฤดูแล้งแห้งขอด ส่วนในฤดูฝนน้ำหลากจึงเกิดปัญหาน้ำท่วม ในพื้นที่ตำบลห้วยแก้วขาดระบบชลประทานที่มีคุณภาพ จึงไม่สามารถเก็บกักน้ำไว้ในช่วงฤดูแล้งได้ เพราะว่าการจัดทำระบบชลประทานนั้นต้องใช้งบประมาณค่อนข้างสูงมากองค์การบริหารส่วนตำบลห้วยแก้วจึงไม่สามารถจัดทำระบบชลประทานที่มีคุณภาพได้

### 4.3 ศักยภาพขององค์การบริหารส่วนตำบลห้วยแก้ว

1) พนักงานส่วนตำบล	16	คน
- ปลัด อบต.	1	คน
- รองปลัด อบต.	1	คน
- ตำแหน่งในสำนักงานปลัด อบต.	7	คน
- ตำแหน่งในส่วนการคลัง	5	คน
- ตำแหน่งในส่วนโยธา	2	คน
2) ลูกจ้างประจำ	1	คน
3) ครู ผดด.	13	คน
4) พนักงานจ้างตามภารกิจ	5	คน
5) คนงานทั่วไป	2	คน
6) พนักงานจ้างเหมา	4	คน
7) ระดับการศึกษา		
- มัธยมศึกษาตอนต้น/ปวช.	1	คน
- มัธยมศึกษาตอนปลาย/ปวส.	8	คน



- ปริญญาตรี	23	คน
- ปริญญาโท	9	คน

4.4 รายรับจริงขององค์การบริหารส่วนตำบล ประจำปีงบประมาณ 2557  
จำนวน 47,544,067.60 บาท แยกเป็น

- รายได้ที่จัดเก็บเอง	1,129,475.94	บาท
- รายได้ที่รัฐจัดสรรให้และแบ่งให้	18,812,415.66	บาท
- เงินอุดหนุนทั่วไป (รวมเงินอุดหนุนตามอำนาจหน้าที่)	12,515,237.00	บาท
- เงินอุดหนุนเฉพาะกิจ	15,086,939.00	บาท

4.5 รายจ่ายจริงขององค์การบริหารส่วนตำบล ประจำปีงบประมาณ 2557  
จำนวน 37,250,988.30 บาท แยกเป็น

- รายจ่ายงบกลาง	1,865,029.00	บาท
- เงินเดือนและค่าจ้างประจำ	7,874,101.00	บาท
- ค่าจ้างชั่วคราว	870,793.00	บาท
- ค่าตอบแทน ใช้สอย และวัสดุ	5,431,321.02	บาท
- ค่าสาธารณูปโภค	322,339.80	บาท
- เงินอุดหนุน	2,493,133.48	บาท
- ค่าครุภัณฑ์ ที่ดิน และสิ่งก่อสร้าง	2,357,354.00	บาท
- รายจ่ายอื่น	949,978.00	บาท
- เงินอุดหนุนเฉพาะกิจ	15,086,939.00	บาท

4.6 ประมาณการรายรับขององค์การบริหารส่วนตำบล ประจำปีงบประมาณ 2558  
จำนวน 30,000,000.00 บาท แยกเป็น

- รายได้ที่จัดเก็บเอง	859,200.00	บาท
- รายได้ที่รัฐจัดสรรให้และแบ่งให้	15,140,800.00	บาท
- เงินอุดหนุนทั่วไป (รวมเงินอุดหนุนตามอำนาจหน้าที่)	14,000,000.00	บาท

\*\*\*\*\*

## ส่วนที่ 2

### สรุปผลการพัฒนาท้องถิ่นในปีที่ผ่านมา

ในปีงบประมาณ พ.ศ. 2558 องค์การบริหารส่วนตำบลห้วยแก้ว ได้พัฒนาตำบลทั้งด้านเศรษฐกิจ สังคม และวัฒนธรรม ทั้งที่มีหน้าที่ต้องทำในเขตองค์การบริหารส่วนตำบล หน้าที่อาจจัดทำกิจการในเขต องค์การบริหารส่วนตำบลและหน้าที่ในการจัดระบบการบริการสาธารณะเพื่อประโยชน์ของประชาชนใน ท้องถิ่นของตนเองตามกำหนดแผนและขั้นตอนการกระจายอำนาจให้แก่องค์กรปกครองส่วนท้องถิ่น ทั้ง 17 หมู่บ้านประกอบด้วย หมู่ที่ 1 บ้านม่วงคำ หมู่ที่ 2 บ้านป่าฝาง หมู่ที่ 3 บ้านห้วยแก้ว หมู่ที่ 4 บ้านหนองลาว หมู่ที่ 5 บ้านอิงโค้ง หมู่ที่ 6 บ้านหาดแพน หมู่ที่ 7 บ้านห้วยทรายขาว หมู่ที่ 8 บ้านกาดถี หมู่ที่ 9 บ้านสันตันแหน หมู่ที่ 10 บ้านใหม่ หมู่ที่ 11 บ้านสันป่าแดง หมู่ที่ 12 บ้านสันป่าसान หมู่ที่ 13 บ้านกาดถี หมู่ที่ 14 บ้านม่วงคำ หมู่ที่ 15 บ้านกาดถี หมู่ที่ 16 บ้านห้วยทรายขาว และหมู่ที่ 17 บ้านจำปา ซึ่งมีผลสรุป สำคัญในการพัฒนาท้องถิ่นที่สำคัญประกอบด้วย การสรุปสถานการณ์พัฒนา (อาจเป็นการวิเคราะห์จุดแข็ง จุดอ่อน โอกาส และอุปสรรค) การประเมินผลการนำแผนพัฒนาไปปฏิบัติในเชิงปริมาณ และการประเมิน ประสิทธิภาพของแผนพัฒนาในเชิงคุณภาพ เพื่อให้ทราบถึงผลการดำเนินการพัฒนาที่ผ่านมาว่าองค์กรปกครอง ส่วนท้องถิ่นได้นำแผนงาน/โครงการไปปฏิบัติมากน้อยเพียงใดและบรรลุวัตถุประสงค์การพัฒนาหรือไม่

ในปีที่ผ่านมา องค์การบริหารส่วนตำบลห้วยแก้ว ได้ดำเนินการพัฒนาท้องถิ่นตามแผนพัฒนาที่ได้วาง เอาไว้โดยมีการพัฒนาในด้านต่าง ๆ ทั้งเชิงปริมาณและเชิงคุณภาพ ทั้งนี้เพื่อให้แผนพัฒนาขององค์การบริหาร ส่วนตำบลตรงกับความต้องการของประชาชนในท้องถิ่นอย่างแท้จริง ทั้งเชิงปริมาณและเชิงคุณภาพ แต่เนื่องจากมีความจำกัดในเรื่องของงบประมาณที่จะนำมาดำเนินการตามแผนพัฒนาที่วางไว้ จึงอาจไม่ สามารถบรรลุตามวัตถุประสงค์ได้ทั้งหมด การพัฒนาองค์การบริหารส่วนตำบลห้วยแก้วที่ผ่านมา องค์การ บริหารส่วนตำบลห้วยแก้ว ได้ดำเนินการตามนโยบายมุ่งเน้นการพัฒนาการแก้ไขปัญหาความต้องการของ ประชาชน การให้บริการขั้นพื้นฐาน ระบบไฟฟ้าสาธารณะ ระบบประปา งานสาธารณสุขปโภค เช่น การก่อสร้างถนนคสล. การปรับปรุงถนนลูกรังสู่พื้นที่การเกษตร การขุดลอกสระ คู คลอง รวมทั้งการ ส่งเสริมคุณภาพชีวิต การส่งเสริมอาชีพ การรักษาสุขภาพอนามัย การป้องกันโรคติดต่อ ด้านการศึกษา การทำนุบำรุงและรักษาสืบทอดศิลปวัฒนธรรม จารีต และประเพณีท้องถิ่น

#### จากการดำเนินการที่ผ่านมา สามารถสรุปผลได้ ดังนี้

1. การประเมินประสิทธิภาพของแผนพัฒนาเชิงคุณภาพ จากการสอบถามความพึงพอใจของ สมาชิก อบต. และประชาชนส่วนใหญ่ มีความพึงพอใจที่องค์การบริหารส่วนตำบลห้วยแก้วได้ดำเนินการตาม โครงการและกิจกรรมตามแผนพัฒนาตำบล

2. เนื่องจากประชาชนมีความต้องการด้านโครงสร้างพื้นฐานมาเป็นอันดับแรก ผลการดำเนินงาน ที่ผ่านมายังเน้นหนักไปที่ด้านโครงสร้างพื้นฐาน และทางองค์การบริหารส่วนตำบลห้วยแก้วก็จะพยายามต่อไป ที่จะพัฒนาคุณภาพชีวิตในด้านต่าง ๆ ของประชาชนให้ครบครอบคลุมทุกด้าน

3. การประเมินผลการนำแผนพัฒนาไปปฏิบัติในเชิงปริมาณ ส่วนใหญ่ในแผนพัฒนาตำบลในปีที่ผ่านมาได้จัดทำแผนงานโครงการและกิจกรรมไว้จำนวนมากครอบคลุมงานทุกด้าน แต่เนื่องจากด้วยงบประมาณที่จำกัดและรายได้ที่องค์การบริหารส่วนตำบลได้รับ ทำให้ไม่สามารถดำเนินการตามโครงการดังกล่าวได้ทั้งหมด ทำให้ในเชิงปริมาณการนำแผนพัฒนาไปปฏิบัติจึงไม่สามารถดำเนินการได้ครบร้อยละ 100

## 2.1 การสรุปสถานการณ์การพัฒนา

### การวิเคราะห์ศักยภาพการพัฒนาท้องถิ่นตามนโยบายของผู้บริหารท้องถิ่น

องค์การบริหารส่วนตำบลห้วยแก้ว ได้ดำเนินงานพัฒนาท้องถิ่นโดยการดำเนินโครงการแผนงานต่าง ๆ ตามภารกิจอำนาจหน้าที่ ตลอดทั้งแก้ไขปัญหาต่าง ๆ ที่ประชาชนในพื้นที่ที่ได้รับผลกระทบการดำเนินงาน ที่ผ่านมามีคนร้องขอต่อการแก้ไขปัญหาและความต้องการของประชาชนโดยมุ่งเน้นให้ประชาชนมีความกินดีอยู่ดี มีคุณภาพชีวิตที่ดี และให้ประชาชนเกิดความพึงพอใจในการรับบริการ ส่งผลให้ประชาชนมีการพัฒนาคุณภาพชีวิตในด้านต่าง ๆ จึงได้กำหนดนโยบายการพัฒนาท้องถิ่นที่สำคัญด้านต่าง ๆ ดังนี้

#### 1. นโยบายด้านการบริการประชาชน

1.1 จัดให้มีศูนย์การให้บริการกลุ่มผู้สูงอายุ คนพิการ และผู้ด้อยโอกาส ให้ได้เข้าถึงสวัสดิการภาครัฐอย่างเท่าเทียมและเป็นธรรม

1.2 ให้บริการประชาชนด้วยความสะดวก รวดเร็ว ถูกต้อง เป็นธรรม ซื่อสัตย์สุจริต โปร่งใส เป็นไปตามระเบียบข้อกฎหมายเพื่อให้เกิดประโยชน์สูงสุดภายในตำบล

1.3 ให้บริการด้านสาธารณสุขต่าง ๆ อย่างรวดเร็ว ทั่วถึง และเป็นธรรม

#### 2. นโยบายด้านการพัฒนาโครงสร้างพื้นฐาน

2.1 พัฒนางานด้านโครงสร้างพื้นฐานที่เป็นปัญหาเร่งด่วน เช่น งานถนน ไฟฟ้า น้ำประปา และอื่น ๆ ตามสถานการณ์

2.2 จัดให้มีการบำรุงรักษาเส้นทางคมนาคมสำหรับขนส่งพืชผลทางการเกษตร เพื่ออำนวยความสะดวกและช่วยลดต้นทุนการผลิตให้แก่ประชาชน

#### 3. นโยบายด้านการสาธารณสุขและสิ่งแวดล้อม

3.1 การประสานหน่วยงานที่เกี่ยวข้องในการแจ้งข่าวสาร การให้ความรู้ กาดตรวจสุขภาพ การป้องกันและการบำบัดรักษาโรคติดต่อให้กับประชาชนอย่างต่อเนื่อง

3.2 ช่วยเหลือประชาชนผู้ประสบอุบัติเหตุ หรือผู้ป่วยฉุกเฉินที่ต้องได้รับการเยียวยาจากแพทย์โดยเร่งด่วน โดยจัดให้มีหน่วยบริการของท้องถิ่นเพื่อนำส่งสถานพยาบาลอย่างรวดเร็วและทันที่

#### 4. นโยบายด้านการศึกษา กีฬาและนันทนาการ และวัฒนธรรม

4.1 ส่งเสริมสนับสนุนเด็กและเยาวชนในการศึกษา การเล่นกีฬา การเล่นดนตรี

4.2 ส่งเสริมงานด้านศาสนา วัฒนธรรม ประเพณีท้องถิ่น

4.3 ส่งเสริม สนับสนุน การออกกำลังกายเพื่อสุขภาพ

4.4 สนับสนุนการฟื้นฟูและอนุรักษ์วัฒนธรรมประเพณีอันดีงามของท้องถิ่นให้ประชาชนเข้ามามีบทบาทและมีส่วนร่วม

#### 5. นโยบายด้านพัฒนาสังคม และส่งเสริมคุณภาพชีวิต

5.1 ส่งเสริม ผู้ด้อยโอกาส ผู้พิการ และผู้ยากไร้ให้ได้รับการดูแลช่วยเหลืออย่างเท่าเทียมกัน

5.2 จัดให้มีสวัสดิการต่าง ๆ สำหรับผู้สูงอายุ ส่งเสริมชมรมผู้สูงอายุให้เข้มแข็ง เพื่อเป็นศูนย์กลาง สำหรับการทำกิจกรรมของผู้สูงอายุ การนำประสบการณ์และภูมิปัญญาของผู้สูงอายุมาช่วยในการพัฒนาสังคม ชุมชน

5.3 จัดให้มีกิจกรรมในการพัฒนาและเป็นประโยชน์ให้กับสตรี เด็ก เยาวชน ผู้สูงอายุ และประชาชน ทั่วไป

5.4 ส่งเสริมและสนับสนุนการดำเนินงานของศูนย์พัฒนาครอบครัวในชุมชน

## 6. นโยบายด้านการส่งเสริมอาชีพ และการสร้างเศรษฐกิจ

6.1 ส่งเสริมสนับสนุนการฝึกอาชีพ การสร้างอาชีพ และพัฒนาความสามารถในการประกอบอาชีพ ของประชาชน

6.2 ส่งเสริมกลุ่มอาชีพโดยจัดหางบประมาณ และสร้างรายได้ให้กับประชาชนให้มีความเข้มแข็ง

### ปัจจัยและสถานการณ์การเปลี่ยนแปลงที่มีผลต่อการพัฒนา

ตำบลห้วยแก้วมีพื้นที่ส่วนใหญ่ เป็นที่ราบลุ่ม ประชาชนส่วนใหญ่ประกอบอาชีพ เกษตรกรรมและประมงพื้นบ้าน ภัยธรรมชาติท้อถื่น ประชาชนยังมีรายได้ไม่เพียงพอกับรายจ่ายที่จำเป็น เกิด ปัญหาการว่างงานในกลุ่มเกษตรกรหลังฤดูกาลเก็บเกี่ยว การประกอบอาชีพเสริมของกลุ่มอาชีพในพื้นที่ ไม่สามารถดำเนินการอย่างยั่งยืนได้ เนื่องจากขาดความรู้ด้านการบริหารจัดการด้านการตลาด หน่วยงานภาครัฐ ส่งเสริมให้เกิดอาชีพและการผลิตแต่ยังขาดการส่งเสริมและหาแหล่งการตลาดเพื่อการจัดจำหน่ายสินค้า ประชาชนยังขาดความรู้และทักษะในการผลิตหรือประกอบอาชีพ ทำให้ไม่สามารถจำหน่ายสินค้าได้อย่าง ต่อเนื่อง และขาดความสามัคคีในการรวมกลุ่มให้เข้มแข็ง การนำเงินเป็นตัวตั้ง และก่อให้เกิดปัญหาหนี้สินใน ระบบและนอกระบบตามมา นอกจากนี้ปัญหาและความต้องการของประชาชนที่ได้จากการจัดเวทีประชาคม หมู่บ้านนั้น ประชาชนส่วนใหญ่ยังมีความต้องการพัฒนาโครงสร้างพื้นฐานให้เพียงพอและทั่วถึง อันได้แก่ น้ำประปาและแหล่งน้ำเพื่อการเกษตร ถนน ไฟฟ้า เช่น ระบบประปาเพื่อใช้ในการอุปโภคบริโภคที่มักขาดแคลนในฤดูแล้ง น้ำประปาที่มีหินปูน การติดตั้งไฟฟ้าสาธารณะ (ไฟกิ่ง) ที่ส่องสว่างแก่ผู้ใช้เส้นทางสัญจรไปมา เวลาค่ำคืนไม่ทั่วถึงทุกมุมทุกซอย การขาดแคลนแหล่งน้ำเพื่อการเกษตรยังไม่เพียงพอและทั่วถึง ถนนเข้าสู่ พื้นที่การเกษตรที่ไม่มีความสะดวก ปัญหาผลผลิตทางการเกษตรที่ตกต่ำ ต้นทุนการผลิตที่สูง โรคระบาด ปัญหาจากภัยธรรมชาติทั้งอุทกภัย วาตภัย ภัยแล้ง และปัญหาด้านอื่น ๆ เนื่องจากงบประมาณในการ ดำเนินการไม่เพียงพอ จึงไม่สามารถดำเนินการให้เพียงพอและทั่วถึง

### สรุปผลการวิเคราะห์ปัญหา

#### 1. ปัญหาโครงสร้างพื้นฐาน

- 1.1 การขาดแคลนแหล่งน้ำเพื่อการอุปโภคบริโภคโดยเฉพาะในฤดูแล้ง
- 1.2 แหล่งน้ำเพื่อการเกษตรมีไม่เพียงพอต่อความต้องการ
- 1.2 ถนนเข้าสู่พื้นที่การเกษตรไม่มีความสะดวกและยังไม่เพียงพอต่อความต้องการของประชาชน
- 1.2 การก่อสร้างรางระบายน้ำภายในหมู่บ้านเพื่อป้องกันปัญหาน้ำท่วมขังในฤดูฝน
- 1.2 การก่อสร้างเส้นทางคมนาคมภายในหมู่บ้าน
- 1.3 การติดตั้งและขยายเขตไฟฟ้าสาธารณะยังไม่เพียงพอและทั่วถึง

#### 2. ปัญหาด้านเศรษฐกิจ

- 2.1 เกษตรกรมีรายได้ไม่น้อยจากการประกอบอาชีพประกอบกับรายจ่ายและค่าครองชีพที่สูงขึ้น

- 2.2 ราคาพืชผลผลิตทางการเกษตรที่ตกต่ำแต่ต้นทุนการผลิตสูง ศัตรูพืช และภัยธรรมชาติ
- 2.2 ขาดตลาดกลางรองรับผลผลิตทางการเกษตร และผลผลิตจากอาชีพเสริม เช่น สินค้าหัตถกรรม ผลิตภัณฑ์จากวัสดุในท้องถิ่น สินค้าโอท็อป
- 2.4 ขาดความรู้ ทักษะฝีมือ และประสบการณ์ในการผลิต การพัฒนาคุณภาพสินค้าผลิตภัณฑ์
- 2.5 แรงงานว่างงานนอกเหนือจากฤดูกาลทางการเกษตร
- 2.6 ขาดการส่งเสริมและผลักดันการผลิตสินค้าที่ใช้วัสดุที่มีอยู่ในท้องถิ่น

### 3. ปัญหาสาธารณสุข และการอนามัย

- 3.1 เกษตรกรนิยมใช้สารเคมีในการทำการเกษตรเพราะความสะดวกรวดเร็วต่อการใช้งาน
- 3.2 ประชาชนเน้นการรักษามากกว่าการป้องกันเกี่ยวกับปัญหาด้านสุขภาพอนามัย
- 3.3 การบริโภคอาหารที่ปนเปื้อนสารเคมี ไม่บริโภคพืชผักที่ปลูกเองตามธรรมชาติ
- 3.4 ค่านิยมบริโภคอาหารสำเร็จรูปมากกว่าการประกอบอาหารด้วยตนเอง
- 3.5 ประชาชนขาดการออกกำลังกาย

### 4. ปัญหาน้ำกิน น้ำใช้ และน้ำเพื่อการเกษตร

- 4.1 การขาดแคลนน้ำสำหรับอุปโภค บริโภคโดยเฉพาะในฤดูแล้ง
- 4.2 ระบบประปาหมู่บ้าน บ่อน้ำบาดาล ที่มีอยู่ไม่สะอาด มีหินปูนสูง
- 4.3 แหล่งน้ำเพื่อการเกษตรมีไม่เพียงพอต่อความต้องการของเกษตรกร
- 4.4 แหล่งน้ำธรรมชาติไม่ได้รับการปรับปรุง เช่น การขุดลอกคูคลอง การกำจัดสิ่งกีดขวางทางน้ำ

### 5. ปัญหาทรัพยากรธรรมชาติ

- 5.1 ภัยธรรมชาติ เช่น อุทกภัย ภัยแล้ง วัตภัย ไฟป่า
- 5.2 การลักลอบตัดไม้ทำลายป่า การบุกรุกพื้นที่ป่าชุมชน
- 5.3 เกษตรกรนิยมใช้ปุ๋ยเคมีในการทำการเกษตร ทำให้ดินเสื่อมคุณภาพและเกิดสารพิษตกค้าง
- 5.4 ประชาชนยังขาดจิตสำนึกเกี่ยวกับการอนุรักษ์ทรัพยากรธรรมชาติและสิ่งแวดล้อม
- 5.5 การเพิ่มขึ้นของปริมาณขยะและขาดจิตสำนึกในการบริหารจัดการขยะ

### 6. ปัญหาการเมือง การบริหาร และการจัดการขององค์การบริหารส่วนตำบล

- 6.1 ข้อจำกัดด้านระเบียบกฎหมายที่บีบบังคับการดำเนินงานขององค์กรปกครองส่วนท้องถิ่น
- 6.2 ประชาชนขาดความตระหนัก และไม่ให้ความสำคัญของการมีส่วนร่วมในการพัฒนาท้องถิ่น
- 6.3 ข้อจำกัดด้านงบประมาณที่ไม่เพียงพอ ทำให้ไม่สามารถดำเนินการตามแผนงาน/โครงการที่วางไว้ได้อย่างครบถ้วน
- 6.4 ประชาชนยังขาดความรู้ความเข้าใจในบทบาทหน้าที่ของตนเอง เช่น หน้าที่ในการเสียภาษี และค่าธรรมเนียมต่าง ๆ หน้าที่ในการไปใช้สิทธิเลือกตั้ง
- 6.5 การส่งเสริมด้านการพัฒนาความรู้ของบุคลากรยังไม่ทั่วถึง

### 7. ปัญหาอื่น ๆ

- 7.1 ปัญหาการแพร่ระบาดของยาเสพติดในเด็ก และเยาวชน
- 7.2 ภาคประชาสังคม กลุ่ม องค์กรต่าง ๆ ในตำบล เป็นเพียงในนามยังยึดติดต่อผลประโยชน์ส่วนตน และกลุ่มมากกว่าผลประโยชน์สาธารณะ
- 7.3 ประชาชนขาดการมีส่วนร่วมในการร่วมคิด ร่วมทำ ร่วมแก้ปัญหาของชุมชน
- 7.4 การดำเนินงานของภาคประชาสังคม กลุ่ม องค์กรต่าง ๆ ไม่ได้มุ่งเพื่อการแก้ไขปัญหาในชุมชนอย่างแท้จริง ประชาชนในชุมชนยังขาดการมีส่วนร่วมคิด ร่วมแก้ไขปัญหา ร่วมดำเนินการ

7.5 การเกิดภัยธรรมชาติโดยเฉพาะวาตภัย อุทกภัย ทำให้เกิดความเสียหายแก่พืชผลทางการเกษตรและบ้านเรือนราษฎร ท้องถิ่นต้องสูญเสียงบประมาณในการช่วยเหลือด้านนี้มากกว่าการพัฒนา

### **ความต้องการของประชาชน**

#### **1. ความต้องการด้านโครงสร้างพื้นฐาน**

- 1.1 ขุดเจาะบ่อบาดาลเพื่อการอุปโภคบริโภค
- 1.2 ปรับปรุงระบบประปาหมู่บ้าน
- 1.3 ขุดลอก คู คลอง วางท่อระบายน้ำ
- 1.4 ก่อสร้างรางระบายน้ำในหมู่บ้าน
- 1.5 ก่อสร้างระบบชลประทานเพื่อการเกษตร
- 1.6 ก่อสร้างถนนคอนกรีตเสริมเหล็ก
- 1.7 ปรับปรุงถนนลูกรังเข้าสู่การเกษตร
- 1.8 การขยายเขตไฟฟ้า
- 1.9 ติดตั้งไฟฟ้าสาธารณะเพิ่มขึ้น

#### **2. ความต้องการด้านการผลิต การตลาด รายได้ และการมีงานทำ**

- 2.1 ส่งเสริมและสนับสนุนการประกอบอาชีพเสริมและเงินทุนหมุนเวียนแก่ประชาชน
- 2.2 ส่งเสริมและสนับสนุนให้มีการรวมกลุ่มของเกษตรกรและกลุ่มอาชีพอื่น ๆ เพิ่มขึ้น
- 2.3 ส่งเสริมและสนับสนุนแหล่งจำหน่ายสินค้าชุมชนที่เป็นกลางและมีความยุติธรรม
- 2.4 ส่งเสริมและสนับสนุนให้มีการพัฒนาคุณภาพสินค้าทางการเกษตรให้มีคุณภาพเพิ่มขึ้น
- 2.5 ส่งเสริมการเลี้ยงสัตว์
- 2.6 ส่งเสริมต่อยอดการผลิตสินค้าในชุมชน

#### **3. ความต้องการด้านสาธารณสุข และอนามัย**

- 3.1 ส่งเสริมให้ประชาชนออกกำลังกายอย่างสม่ำเสมอ
- 3.2 ส่งเสริมและรณรงค์ป้องกันโรคติดต่อและไม่ติดต่อ
- 3.3 การแก้ไขปัญหาโรคระบาด
- 3.4 รณรงค์ให้ประชาชนรู้จักวิธีการบริหารจัดการขยะมูลฝอยในครัวเรือน

#### **4. ความต้องการด้านแหล่งน้ำเพื่อการเกษตร**

- 4.1 ปรับปรุงคุณภาพน้ำประปาเพื่อใช้ในการอุปโภค บริโภคให้สะอาดและเพียงพอต่อความต้องการ โดยเฉพาะในฤดูแล้ง
- 4.2 ปรับปรุงและก่อสร้างระบบน้ำประปาเพิ่มขึ้นให้ทั่วถึงและเพียงพอ
- 4.3 ก่อสร้างระบบชลประทานเพื่อใช้ในภาคเกษตรกรรมอย่างเพียงพอ
- 4.4 ขุดลอกและเทาดคอกกรีตลำเหมืองเพื่อให้ น้ำไหลเข้าสู่พื้นที่การเกษตร ได้อย่างสะดวก
- 4.5 ก่อสร้างฝายแม้ว

#### **5. ความต้องการด้านความรู้ เพื่อการปรับปรุงคุณภาพชีวิต**

- 5.1 ส่งเสริมและให้ความรู้ให้แก่กลุ่มอาชีพอย่างสม่ำเสมอและต่อเนื่อง

- 5.2 ส่งเสริมและสนับสนุนกลุ่มอาชีพในตำบลทุกกลุ่มทุกหมู่บ้านอย่างทั่วถึงและต่อเนื่อง
- 5.3 สนับสนุนทุนการศึกษาและอุปกรณ์การศึกษาแก่เด็กนักเรียนที่ด้อยโอกาสทางการศึกษา
- 5.4 ส่งเสริมให้ประชาชนมีส่วนร่วมในกิจกรรมขององค์กรปกครองส่วนท้องถิ่นให้มากขึ้น

#### 6. ความต้องการด้านทรัพยากรธรรมชาติ

- 6.1 สร้างความตระหนัก ปลูกฝังค่านิยมในการอนุรักษ์ทรัพยากรธรรมชาติและสิ่งแวดล้อมให้กับประชาชน
- 6.2 เผยแพร่ให้ความรู้เกี่ยวกับการอนุรักษ์ทรัพยากรธรรมชาติและสิ่งแวดล้อม โดยให้ประชาชนได้ทราบและเห็นความสำคัญในการอนุรักษ์ทรัพยากรธรรมชาติมากขึ้น
- 6.3 ส่งเสริมให้มีการใช้ปุ๋ยหมัก ปุ๋ยคอก แทนการใช้สารเคมี เพื่อปรับปรุงคุณภาพดินและน้ำ
- 6.4 สร้างจิตสำนึกในการทิ้งขยะ การคัดแยกขยะ การกำจัดขยะ และจัดหาสถานที่ทิ้งอย่างเหมาะสม

#### 7. ความต้องการด้านการบริหารจัดการ

- 7.1 จัดฝึกอบรมและศึกษาดูงานนอกสถานที่เพื่อสร้างวิสัยทัศน์และเพิ่มประสิทธิภาพในการปฏิบัติงานของผู้นำท้องถิ่นและพนักงาน
- 7.2 ส่งเสริมให้ผู้นำท้องถิ่นศึกษาต่อในระดับที่สูงขึ้น
- 7.3 เผยแพร่และประชาสัมพันธ์ ให้ความรู้ความเข้าใจในบทบาทและภารกิจขององค์กรปกครองส่วนท้องถิ่น
- 7.4 จัดทำโครงการพบปะเยี่ยมเยียนประชาชนเพื่อประชาสัมพันธ์การให้บริการอย่างต่อเนื่อง มีความพึงพอใจต่อการรับบริการ
- 7.5 จัดทำโครงการรณรงค์ ประชาสัมพันธ์ให้ความรู้ และสร้างจิตสำนึกให้แก่ประชาชนเข้ามามีบทบาทและมีส่วนร่วมมากขึ้น

#### 8. ความต้องการด้านอื่น ๆ

- 8.1 ส่งเสริมการป้องกันและปราบปรามยาเสพติดอย่างจริงจัง
- 8.2 จัดฝึกอบรมให้ความรู้แก่เยาวชนในการป้องกันและแก้ไขปัญหายาเสพติด
- 8.3 ปรับปรุงและพัฒนาแหล่งท่องเที่ยวภายในตำบล
- 8.4 แก้ไขปัญหาไฟป่า
- 8.5 ก่อสร้างเมรุ
- 8.6 ส่งเสริมอาชีพคนพิการ
- 8.7 ช่วยเหลือก่อสร้างบ้านเอื้ออาทร
- 8.8 ปรับปรุงถนนบริเวณพื้นที่เสี่ยงที่เกิดอุบัติเหตุบ่อยครั้ง
- 8.9 ช่วยแก้ปัญหาหนี้สินภาคครัวเรือนและหนี้สินนอกระบบ

#### การคาดการณ์แนวโน้มทิศทางการเปลี่ยนแปลงของปัญหาและสถานการณ์ในอนาคต

นโยบายระดับประเทศ ระดับภูมิภาค ระดับจังหวัด และแม้กระทั่งระดับท้องถิ่น มุ่งให้ความสำคัญต่อการน้อมนำปรัชญาเศรษฐกิจพอเพียง เพื่อมุ่งเน้นให้ประชาชนสามารถพึ่งพาตนเองได้อย่างยั่งยืน การส่งเสริมเศรษฐกิจชุมชน การใช้วัสดุที่มีในท้องถิ่น องค์การบริหารส่วนตำบลห้วยแก้ว จึงมีเป้าหมายต้องการให้ประชาชนดำเนินชีวิตตามหลักปรัชญาเศรษฐกิจพอเพียง ส่งเสริมการเกษตรแบบผสมผสาน ตามแนวทฤษฎีใหม่ มุ่งหวังให้ประชาชนมีสุขภาพร่างกายแข็งแรง ท้องถิ่นมีความเข้มแข็ง

ทุกหมู่บ้านปลอดยาเสพติด อนุรักษ์ทรัพยากรธรรมชาติและสิ่งแวดล้อม การทำเกษตรที่ปลอดภัยลดการใช้สารเคมี ส่งเสริมการผลิตที่คุ้มค่าที่มีในท้องถิ่น

### การวิเคราะห์ศักยภาพเพื่อประเมินสถานการณ์การพัฒนาในปัจจุบันและโอกาสการพัฒนาในอนาคตของท้องถิ่นด้วยเทคนิค SWOT ANALYSIS

จากผลการวิเคราะห์และประมวลผลการทำประชาคมหมู่บ้าน เพื่อให้ทราบถึงสภาพปัญหาความต้องการของประชาชนในท้องถิ่น เพื่อให้ประชาชนมีความอยู่ดีกินดี ท้องถิ่นมีความเข้มแข็ง พึ่งพิงตนเองอย่างยั่งยืน ปลอดยาเสพติด มีการอนุรักษ์ทรัพยากรธรรมชาติและสิ่งแวดล้อม ทำการเกษตรปลอดภัยลดการใช้สารเคมี พร้อมทั้งได้มีการประเมินถึงปัจจัยด้านต่าง ๆ ที่เป็นทั้งปัจจัยเอื้อหรือปัจจัยสนับสนุนจากภายในและภายนอก และปัจจัยที่ไม่เอื้อจากภายในและภายนอก สามารถนำมาสรุปผลการวิเคราะห์โดยใช้เทคนิค SWOT ANALYSIS ซึ่งทำให้สามารถตระหนักถึงจุดแข็ง จุดอ่อน อุปสรรค และโอกาส ตามประเด็นการพัฒนา ดังนี้

#### 1) ด้านเศรษฐกิจ

**จุดแข็ง** ตำบลห้วยแก้ว มีสภาพพื้นที่เป็นที่ราบลุ่ม และพื้นที่ส่วนใหญ่เป็นพื้นที่ทางการเกษตรดินมีความอุดมสมบูรณ์ เหมาะสำหรับการปลูกข้าวซึ่งเป็นพืชเศรษฐกิจที่สำคัญของตำบลห้วยแก้ว มีแหล่งน้ำธรรมชาติ ห้วย หนอง คลอง บึง และยังมีอ่างเก็บน้ำอีก 2 แห่ง ที่ใช้ในด้านการเกษตรกรรม

**จุดอ่อน** มีการใช้สารเคมีค่อนข้างมากทำให้ดินเสื่อมคุณภาพ ขาดการวางแผนการผลิต แหล่งน้ำธรรมชาติขาดแคลนในช่วงฤดูแล้งเนื่องจากเกษตรกรใช้ในการทำนาปรัง ขาดตลาดรองรับผลผลิต ต้นทุนการผลิตสูงราคาผลผลิตตกต่ำ

**โอกาส** รัฐบาลมีนโยบายและโครงการสนับสนุนที่สามารถสร้างโอกาสให้ราษฎรหลายช่องทาง เช่น อินเทอร์เน็ตตำบล ธนาคารประชาชน หนึ่งตำบล หนึ่งผลิตภัณฑ์ (Otop) โครงการสุขภาพถ้วนหน้า การฝึกอาชีพเกษตรกรแก่นักเรียน การรับนักเรียนเข้าทำงานช่วงปิดภาคเรียน ส่งเสริมอาชีพศูนย์ส่งเสริมราษฎรประจำหมู่บ้าน ศูนย์พัฒนาเด็กเล็ก และการส่งเสริมอาชีพแก่เกษตรกร

**ข้อจำกัดและอุปสรรค** ขาดระบบการสื่อสารด้านการตลาด ขาดการมีส่วนร่วมของประชาชน ขาดการบูรณาการในการกำหนดทิศทางการพัฒนาท้องถิ่น

#### 2) ด้านสังคม

**จุดแข็ง** ราษฎรในพื้นที่ส่วนใหญ่มีวิถีชีวิตแบบชนบท เรียบง่าย เคารพนับถือสิ่งศักดิ์สิทธิ์ ให้ความสำคัญด้านจิตใจ พึ่งพาอาศัยซึ่งกันและกัน ทุกองค์การตั้งแต่ส่วนราชการ องค์การปกครองส่วนท้องถิ่น กำนัน ผู้ใหญ่บ้าน และประชาชนในพื้นที่มีความตื่นตัวต่อพิษภัยของยาเสพติดเป็นอย่างมาก ตามโครงสร้างการบริหารราชการระบบใหม่ ทำให้การทำงานลดขั้นตอนซ้ำซ้อนลง ระบบของหน่วยงาน ที่มีหน้าที่รับผิดชอบโดยตรงสามารถทำงานได้เต็มที่ มีโครงการปฏิบัติการเชิงรุก การคมนาคมการสื่อสารสะดวกทันต่อเหตุการณ์ใหม่ที่เกิดขึ้น

**จุดอ่อน** มีปัญหาสังคมที่ไม่อาจแก้ไขปัญหาได้ เช่น ปัญหาท้องก่อนวันอันควร ปัญหาการหย่าร้าง ปัญหาความยากจน และปัญหายาเสพติด



โอกาส นโยบายระดับต่าง ๆ ต่างให้ความสำคัญและสนับสนุนด้านงบประมาณในการป้องกันและแก้ไขปัญหา และเร่งรัดให้ทุกส่วนของราชการร่วมช่วยกันแก้ไขปัญหา

**ข้อจำกัดและอุปสรรค** ขาดการมีส่วนร่วมของประชาชน ผู้ทรงอิทธิพลและผู้มีอำนาจ ประชาชนส่วนใหญ่ขาดความรู้ความเข้าใจด้านกฎหมาย

### 3) ด้านการศึกษา ศาสนา และวัฒนธรรม

**จุดแข็ง** เป็นชุมชนที่ยึดถือขนบธรรมเนียมประเพณีและวัฒนธรรมท้องถิ่นสูง สถานศึกษาถูกกระตุ้นให้พัฒนาคุณภาพอย่างต่อเนื่อง มีการติดตามประเมินผลทุกระดับทั้งผู้เรียนและผู้สอน ผู้นำทางศาสนาเข้ามา มีบทบาทมีส่วนร่วมในการพัฒนาสังคมมากขึ้น มีการพัฒนาแหล่งศิลปวัฒนธรรม

**จุดอ่อน** การเผยแพร่ศิลปวัฒนธรรมมีน้อย

**โอกาส** กฎหมายรัฐธรรมนูญกำหนดให้องค์กรปกครองส่วนท้องถิ่น มีหน้าที่บำรุงรักษาศิลปะ จารีต ประเพณี และภูมิปัญญาท้องถิ่น เทคโนโลยีการสื่อสารสมัยใหม่มีความก้าวหน้า

**ข้อจำกัดและอุปสรรค** ขาดความเชื่อมโยงระหว่างการศึกษาและศิลปวัฒนธรรม ระบบการแข่งขันทำให้เกิดความเห็นแก่ตัว แสวงหาผลประโยชน์ส่วนตน สื่อมวลชนมุ่งธุรกิจเน้นการบันเทิงมากกว่าการส่งเสริมทางวัฒนธรรม

### 4) ด้านทรัพยากรธรรมชาติและสิ่งแวดล้อม

**จุดแข็ง** พื้นที่ของตำบลห้วยแก้ว มีแหล่งน้ำธรรมชาติหลายแห่ง เช่น อ่างเก็บน้ำห้วยแก้ว อ่างเก็บน้ำร่องตี๋ แม่น้ำอิง และห้วย หนอง คลอง บึง ที่สามารถใช้แหล่งน้ำเพื่อการเกษตร

**จุดอ่อน** ไม่มีการวางแผนและลงทุนในการพัฒนาแหล่งน้ำทำให้ขาดแคลนน้ำในใช้ฤดูแล้ง ขาดการรณรงค์และประชาสัมพันธ์ ในการดูแลและรักษาทรัพยากรธรรมชาติและสิ่งแวดล้อม

**โอกาส** ตามกฎหมายรัฐธรรมนูญ ปี 2550 มาตรา 290 แผนพัฒนาเศรษฐกิจและสังคมแห่งชาติ ฉบับที่ 11 (2555 – 2559) นโยบายของรัฐบาล ให้ความสำคัญกับการเพิ่มประสิทธิภาพการพัฒนาสิ่งแวดล้อม

**ข้อจำกัดและอุปสรรค** ขาดงบประมาณ บุคลากร เครื่องอุปกรณ์ไม่เพียงพอ ในการพัฒนาแหล่งน้ำและรักษาสิ่งแวดล้อมอย่างยั่งยืน

### การวิเคราะห์ศักยภาพเพื่อประเมินสถานภาพการพัฒนาในภาพรวมระดับท้องถิ่น

ผลการวิเคราะห์ศักยภาพเพื่อประเมินสถานภาพการพัฒนาในปัจจุบันและโอกาส การพัฒนาในอนาคตโดยภาพรวมของท้องถิ่นด้วยเทคนิค SWOT ANALYSIS จากการวิเคราะห์และประมวลผลการทำประชาคมหมู่บ้าน เพื่อให้ทราบถึงสภาพปัญหาความต้องการของประชาชนในท้องถิ่น พร้อมทั้งได้มีการประเมินถึงปัจจัยด้านต่าง ๆ ที่เป็นทั้งปัจจัยเอื้อหรือปัจจัยส่งเสริมสนับสนุนจากภายนอกและภายใน และปัจจัยที่ไม่เอื้อจากภายนอกและภายใน สามารถนำมาสรุปผลการวิเคราะห์ด้วยเทคนิค SWOT ANALYSIS รายละเอียด ดังนี้

#### **จุดแข็ง (Strenght)**

- เป็นแหล่งเกษตรกรรมที่สำคัญระดับอำเภอ
- การคมนาคมติดต่อระหว่างหมู่บ้าน และพื้นที่ใกล้เคียงสามารถติดต่อกันได้อย่างสะดวก รวดเร็ว
- มีเส้นทางติดต่อไปยังอำเภอเมือง อำเภอดอกคำใต้ และจังหวัดเชียงรายได้อย่างสะดวก
- เป็นแหล่งภูมิปัญญาด้านการจักสานหัตถกรรมท้องถิ่น และการเกี่ยวกับการเกษตรกรรม

- มีประวัติศาสตร์และภูมิหลังที่ยาวนานเป็นจุดกำเนิดของอาณาจักรภูมิภาคยาว
- อยู่ใกล้ชิดกับประชาชน ทำให้รับทราบปัญหาความต้องการของประชาชนในพื้นที่ได้อย่างแท้จริง
- ผู้บริหารมาจากการเลือกตั้งและมีความใกล้ชิดประชาชนในพื้นที่ทำให้สะท้อนถึงปัญหาและความต้องการของประชาชนในพื้นที่ได้
- มีรายได้จากการจัดเก็บภาษีเพื่อนำมาพัฒนาท้องถิ่นของตนเอง
- มีความเป็นอิสระในการบริหารจัดการนโยบายการเงินการคลังและการจัดทำงบประมาณตามระเบียบ ทำให้เกิดความคล่องตัวในการดำเนินพัฒนาท้องถิ่น สามารถออกกฎหมาย (ข้อบัญญัติท้องถิ่น) ใช้บังคับในพื้นที่ได้เอง
- มีแหล่งน้ำธรรมชาติที่สามารถพัฒนาให้เป็นแหล่งท่องเที่ยวเชิงอนุรักษ์
- มีทรัพยากรธรรมชาติ และสิ่งแวดล้อมที่อุดมสมบูรณ์ โดยเฉพาะมีทรัพยากรดินที่มีความอุดมสมบูรณ์เหมาะแก่การทำเกษตร
- มีแหล่งน้ำธรรมชาติเพื่อใช้ในการเกษตร เช่น แม่น้ำอิง อ่างเก็บน้ำห้วยแก้ว อ่างเก็บน้ำห้วยบง หนอง และบึงสาธารณะ
- มีกลุ่มมวลชนจัดตั้งและกลุ่มอาชีพที่เข้มแข็ง สามารถพัฒนาให้เป็นแหล่งเศรษฐกิจของตำบล
- มีผลิตภัณฑ์ที่ผลิตจากวัสดุในท้องถิ่น เช่น ผลิตภัณฑ์ใยกล้วย ผลิตภัณฑ์จักสาน ในพื้นที่ที่สามารถเผยแพร่และถ่ายทอดสู่พื้นที่ต่าง ๆ พัฒนาเป็นแหล่งศึกษาเรียนรู้ได้
- มีร่องรอยทางประวัติศาสตร์ สามารถพัฒนาเป็นแหล่งท่องเที่ยวเชิงวัฒนธรรม เช่น พระธาตุภูขวาง พระธาตุลานเตี้ย ที่มีความเก่าแก่มากกว่าร้อยกว่าปีและมีประวัติความเป็นมา
- มีความเป็นเอกภาพด้าน ศาสนา ความเชื่อ และวัฒนธรรม
- มีมวลชนที่เข้มแข็ง โดยเฉพาะกลุ่มอสม. กลุ่มอาชีพ กลุ่มแม่บ้าน ชมรมกำนันผู้ใหญ่บ้านและคณะกรรมการที่เข้มแข็ง
- หน่วยงานภาคประชาสังคม ผู้นำท้องที่ ผู้นำท้องถิ่น ภาคราชการ และหน่วยงานระดับท้องถิ่น มีการบูรณาการทำงานร่วมกัน และมีความสามัคคี ร่วมมือกันเพื่อประโยชน์สุขของประชาชนในพื้นที่ หน่วยงานราชการให้ความร่วมมือกับท้องถิ่นเป็นอย่างดี

#### จุดอ่อน (Weakness )

- ประชาชนส่วนใหญ่ประกอบอาชีพเกษตรกรรม มีรายได้ไม่เพียงพอกับรายจ่าย
- ประชากรส่วนใหญ่อยู่ในภาคเกษตรกรรมที่ไม่ได้มีการจัดทำแผนที่ด้านเกษตรกรรม เกษตรกรจึงทำการเกษตรแบบไม่มีแผนงาน ไม่มีการวางแผน จึงส่งผลให้มีรายได้ไม่แน่นอน
- กลุ่มเกษตรกร/กลุ่มอาชีพไม่มีการรวมกลุ่มกันอย่างยั่งยืน กลุ่มมวลชนจัดตั้ง กลุ่มประชาสังคม มุ่งเน้นผลประโยชน์ของกลุ่มมากกว่าผลประโยชน์ส่วนรวม
- ปัญหาภัยธรรมชาติซ้ำซ้อน
- เกษตรกรขาดความรู้ในการประกอบอาชีพ และการเพิ่มมูลค่าของสินค้าเกษตร ขาดการวางแผนด้านการตลาด ขาดความรู้ในการเพิ่มมูลค่าสินค้าสินค้าทางเกษตร การตลาด การพัฒนาต่อยอดผลผลิตทางการเกษตร
- ปัญหาหนี้สินนอกระบบและในระบบ เช่น หนี้สินจากกลุ่มที่ถูกจัดตั้งโดยหน่วยงานของรัฐ

- ปัญหาสังคม เช่น ปัญหาการตั้งท้องก่อนวัยอันควร ปัญหาหย่าร้าง ปัญหาความยากจน ปัญหายาเสพติด
- ประชาชนขาดความใส่ใจในการดูแลสุขภาพของตนเองมุ่งหวังผลประโยชน์ทางเศรษฐกิจมากกว่าการดูแลสุขภาพ
- ไม่มีระบบชลประทานที่มีมาตรฐานที่สามารถเก็บกักน้ำไว้ใช้ในฤดูแล้ง และไม่มีการบริหารจัดการน้ำอย่างเป็นระบบ ปัญหาการขาดแคลนน้ำเพื่อการอุปโภค บริโภค และน้ำเพื่อการเกษตรอย่างเพียงพอและทั่วถึงโดยเฉพาะในฤดูแล้ง
- นักการเมืองท้องถิ่นยังไม่เข้าใจเกี่ยวกับกฎหมายที่เกี่ยวข้องในการปฏิบัติงานและบทบาทอำนาจหน้าที่ของตนเอง
- ระดับการศึกษาเฉลี่ยของประชาชนในท้องถิ่นยังไม่สูงมากนัก
- การสนับสนุนงบประมาณจากภาครัฐยังไม่เพียงพอในการดำเนินงาน เช่น เครื่องจักรกล เครื่องมืออุปกรณ์ที่ใช้เพื่อการพัฒนา ยังไม่เพียงพอในการดำเนินงาน
- ขาดการประสานงานระหว่างองค์กรปกครองส่วนท้องถิ่นด้วยกัน
- การใช้สารเคมีกำจัดศัตรูพืช ส่งผลกระทบต่อทรัพยากรดินจากที่เคยอุดมสมบูรณ์ ผลผลิตทางการเกษตรจึงไม่สามารถจำหน่ายได้ในราคาที่เหมาะสม ทำให้ต้นทุนการผลิตสูง แต่ผลผลิตราคาตกต่ำ
- ขาดการต่อยอดผลิตผลทางการเกษตร ไม่มีตลาดที่ได้มาตรฐานรองรับผลผลิตของเกษตรกรในพื้นที่ ปัญหาพ่อค้าคนกลางและผู้ที่ฉกฉวยผลประโยชน์จากเกษตรกร เกษตรกรไม่สามารถกำหนดราคาสินค้าทางการเกษตรของตนเองได้
- การปลูกพืชตามกระแสสังคมไม่สอดคล้องกับความต้องการของตลาด ทำให้ราคาพืชผลทางการเกษตรตกต่ำ ไม่สามารถจำหน่ายได้ตามราคาที่ต้องการ
- ประชาชนในท้องถิ่นขาดความรู้ความเข้าใจและความสำคัญของแผนชุมชน แผนพัฒนาท้องถิ่น ขาดความตระหนักและความเป็นเจ้าของ และหวังพึ่งพิงหน่วยงานท้องถิ่นและหน่วยงานราชการมากกว่าการช่วยเหลือตนเองพึ่งพิงตนเอง ทำให้แผนชุมชนไม่บรรลุตามวัตถุประสงค์อย่างแท้จริง
- มีปัญหาสังคม เช่น ปัญหาครอบครัว โรคเอดส์ ยาเสพติด กระทบต่อสถาบันครอบครัว ชุมชนและการพัฒนาท้องถิ่น
- ไม่สามารถจัดเก็บรายได้ของตนเองได้อย่างเพียงพอและสมดุลกับรายจ่าย
- ผู้บริหารท้องถิ่น บุคลากรท้องถิ่น และสมาชิกสภาท้องถิ่นไม่มีความเข้าใจในบทบาทหน้าที่ของตนเองอย่างแท้จริง มุ่งแก้ไขปัญหามาตามความต้องการของประชาชนเพียงอย่างเดียว โดยไม่ได้ส่งเสริมและสร้างจิตสำนึกในการพึ่งพิงตนเอง และความเป็นเจ้าของร่วมกัน

#### โอกาส (Opportunity)

- เน้นปรัชญาเศรษฐกิจพอเพียง และเศรษฐกิจชุมชนเป็นหลัก
- และให้ความสำคัญ อิสระในการบริหารจัดการมากขึ้น
- มีความเป็นอิสระในการบริหารจัดการนโยบาย การเงิน การคลัง ทำให้เกิดความคล่องตัวในการพัฒนาท้องถิ่น
- พื้นที่อยู่ใกล้ตัวอำเภอและจังหวัด ส่งผลต่อการเอื้อประโยชน์ต่อการพัฒนาท้องถิ่น

- มีงบประมาณในการบริหารจัดการ และมีความเป็นอิสระในการพัฒนาท้องถิ่น
- มีกฎหมายที่มีแนวโน้มส่งเสริมให้มีการกระจายอำนาจสู่ท้องถิ่นมากขึ้น ภาครัฐได้มีนโยบายเรื่องการถ่ายโอนงานเกี่ยวกับการพัฒนาให้ท้องถิ่นดำเนินการ ทำให้การบริหารงานของท้องถิ่นมีความคล่องตัวและเป็นอิสระมากขึ้น
- แผนระดับต่าง ๆ ตั้งแต่ระดับชาติ ระดับภาค และระดับจังหวัด มุ่งประโยชน์สุขของประชาชน เน้นโครงการตามพระราชดำริต่าง ๆ โดยเฉพาะหลักปรัชญาเศรษฐกิจพอเพียงซึ่งสามารถประยุกต์ใช้ในตำบล ชุมชน จนถึงระดับครัวเรือน มีวิถีชีวิตที่มีความสอดคล้องกับนโยบายตั้งแต่ระดับชาติจนถึงระดับท้องถิ่น
- นโยบายของรัฐบาลเอื้อต่อการพัฒนาแก้ปัญหาชุมชน
- นโยบายของจังหวัดเอื้อต่อการแก้ปัญหาในพื้นที่

### ข้อจำกัด (Threat)

- งบประมาณที่ได้รับจัดสรรยังไม่เพียงพอในการดำเนินงานตามแผนงาน/โครงการให้ครอบคลุม
- พื้นที่เกษตรกรรมส่วนใหญ่ไม่สามารถเพาะปลูกได้ตลอดปี
- การจัดทำแผนที่ภาษีและทะเบียนทรัพย์สินยังไม่สำเร็จตามเป้าหมาย จึงไม่สามารถจัดเก็บรายได้เพิ่มขึ้น
- มูลค่าผลผลิตทางการเกษตรราคาตกต่ำ ไม่เป็นอาชีพที่สร้างแรงกระตุ้นและไม่ใช่อาชีพในฝัน
- มีข้อจำกัด และรายละเอียดปลีกย่อยในข้อกฎหมายที่เป็นอุปสรรคต่อการพัฒนา เจ้าหน้าที่ขององค์กรปกครองส่วนท้องถิ่นได้รับผลกระทบจากหน่วยงานการตรวจสอบบ่อยมาก จึงไม่กล้าที่จะพัฒนาท้องถิ่นอย่างเต็มที่
- ข้อกฎหมาย ระเบียบ ประกาศเกี่ยวกับการบริหารงานที่ยังไม่เอื้อต่อการพัฒนา มีข้อจำกัดส่งผลให้ไม่สามารถตอบสนองต่อปัญหาและความต้องการของประชาชนอย่างแท้จริง
- ข้อกฎหมาย ระเบียบที่เกี่ยวข้องไม่ชัดเจนมีความคลุมเครือต้องอาศัยการตีความ
- ผู้บริหารมาจากการเลือกตั้งของประชาชน การดำเนินงานโครงการต่าง ๆ จึงมุ่งประโยชน์ต่อประชาชนเป็นหลัก
- มีปัญหาภัยพิบัติ ภัยธรรมชาติซ้ำซาก น้ำท่วมในฤดูฝน ภัยแล้งในฤดูแล้ง ปัญหาศัตรูพืช ส่งผลต่อผลผลิตทางการเกษตรลดลง และไม่มีคุณภาพ อีกทั้งยังต้องใช้งบประมาณในการแก้ไขและบรรเทาปัญหาภัยพิบัติและภัยธรรมชาติ
- หน่วยงานกำกับดูแลแทรกแซงการบริหารงบประมาณของท้องถิ่นมากเกินไป ไม่ได้เป็นไปตามหลักการกระจายอำนาจอย่างแท้จริง
- ท้องถิ่นถูกจัดตั้งและจับผิดจากหน่วยงานด้านการตรวจสอบมากเกินไป จนท้องถิ่นเองไม่กล้าที่ดำเนินการแก้ไขปัญหาและบรรเทาความเดือดร้อนของพี่น้องประชาชนให้มีประสิทธิภาพ
- วิถีการดำเนินชีวิตของประชาชนเปลี่ยนแปลงไปจากเดิม ดำเนินชีวิตตามวิถีของชาวตะวันตกมากเกินไป ตั้งแต่การกิน การอยู่ การใช้ชีวิต และแนวความคิดที่มีความเป็นปัจเจกชนมากขึ้น

## 2.2. การประเมินผลการนำแผนพัฒนาไปปฏิบัติในเชิงปริมาณ

ในรอบปีที่ผ่านมาองค์การบริหารส่วนตำบลห้วยแก้ว ได้ดำเนินการแก้ไขปัญหาคความเดือดร้อน และตอบสนองความต้องการและความเดือดร้อนของชุมชนและประชาชนโดยสรุปได้ ดังนี้

### ยุทธศาสตร์ที่ 1 การพัฒนาด้านเศรษฐกิจ

ที่	โครงการ	งบประมาณ	
		งบประมาณที่ตั้งไว้	งบประมาณที่เบิกจ่ายไป
1	โครงการก่อสร้างถนนคสล.ในหมู่บ้าน หมู่ที่ 1	280,000	279,000
2	โครงการก่อสร้างถนนคสล.ในหมู่บ้าน หมู่ที่ 7	280,000	141,600
3	โครงการก่อสร้างถนนคสล.ในหมู่บ้าน หมู่ที่ 6	280,000	279,000
4	โครงการก่อสร้างถนนคสล.ในหมู่บ้าน หมู่ที่ 4	280,000	279,000
5	โครงการก่อสร้างถนนคสล.ในหมู่บ้าน หมู่ที่ 2	280,000	279,000
6	โครงการก่อสร้างถนนคสล.ในหมู่บ้าน หมู่ที่ 3	280,000	279,400
7	โครงการก่อสร้างถนนคสล.ในหมู่บ้าน หมู่ที่ 17	280,000	249,000
8	โครงการก่อสร้างรางระบายน้ำคสล. รูปตัว U หมู่ที่ 7	280,000	137,500
9	โครงการก่อสร้างรางระบายน้ำคสล. รูปตัว U หมู่ที่ 9	280,000	95,000
10	โครงการก่อสร้างรางระบายน้ำคสล. รูปตัว U หมู่ที่ 5	280,000	250,000
11	โครงการแท้งน้ำประปา หมู่ที่ 17	280,000	280,000
12	โครงการก่อสร้างรางระบายน้ำ คสล.หมู่ที่ 16	280,000	280,000
13	โครงการก่อสร้างรางระบายน้ำคสล. บ้านม่วงคำ หมู่ที่ 14	280,000	280,000
14	โครงการก่อสร้างรางระบายน้ำ คสล.บ้านห้วยทรายขาวหมู่ที่ 13	280,000	278,200
15	โครงการก่อสร้างรางระบายน้ำ คสล. บ้านจำปา หมู่ที่ 15	280,000	279,500
16	โครงการก่อสร้างรางระบายน้ำ คสล. พร้อมฝาปิด หมู่ที่ 11	280,000	279,400
17	ซ่อมแซมถนนบดอัดลูพื้นทำการเกษตร	100,000	88,785

## ยุทธศาสตร์ที่ 2 การพัฒนาสังคม การศึกษา และวัฒนธรรม

ที่	โครงการ	งบประมาณ	
		งบประมาณที่ตั้งไว้	งบประมาณที่เบิกจ่ายไป
1	โครงการอบรมให้ความรู้เกษตรกรเกี่ยวกับเชื้อราพันธุ์ข้าวและพืชผลทางการเกษตร	25,000	24,950
2	โครงการส่งเสริมศาสนาวัฒนธรรมท้องถิ่นและประเพณีท้องถิ่น	50,000	10,000
3	โครงการประเพณีสงกรานต์พระธาตุภูขวาง	70,000	49,500
4	โครงการประเพณีสงกรานต์รดน้ำดำหัว	100,000	97,900
5	โครงการประเพณีลอยกระทง	350,000	0
6	โครงการบรรพชาอุปสมบท	30,000	30,000
7	โครงการประเพณีบุญบั้งไฟ	5,000	5,000
8	โครงการสงกรานต์ห้วยแก้วหลวง	5,000	5,000
9	โครงการสงกรานต์ลานเตี้ย	5,000	5,000
10	โครงการสงกรานต์ศรีจำปา	5,000	5,000
11	โครงการสงกรานต์ภูกามยาว	5,000	5,000
12	โครงการบริหารงานสภาวัฒนธรรมอ.ภูกามยาว	3,000	3,000
13	โครงการประเพณีบวงสรวงพ่อขุนงำเมือง	2,000	2,000
14	โครงการ อบต.เคลื่อนที่	34,000	33,800
15	อุดหนุนอำเภอถ้ำยาว โครงการปั่นจักรยาน	5,000	5,000
16	อุดหนุนอำเภอภูกามยาวโครงการพัฒนาสตรีและครอบครัว	5,000	0
17	โครงการส่งเสริมเกษตรกรในการผลิตเมล็ดข้าวพันธ์ พันธุ์พืชต้นกล้า ต่าง ๆ	50,000	0
18	จัดซื้อน้ำยาฆ่าเชื้อและแมลงศัตรูพืช	100,000	100,000
19	ค่าใช้จ่ายการสร้างความสมานฉันท์ การปกป้องสถาบันสำคัญของชาติและสร้างความเข้มแข็ง	20,000	20,000
20	อุดหนุนจังหวัดพะเยาศูนย์อำนวยการพลังแผ่นดินชนะยาเสพติด จ.พะเยา	35,000	30,000
21	อุดหนุนอำเภอภูกามยาวในการจัดงานเทศกาลขึ้นจี่ของดีเมืองพะเยา	35,000	35,000
22	อุดหนุนกลุ่มอาชีพคนพิการ ตำบลห้วยแก้ว	5,000	5,000
23	อุดหนุนกลุ่มคนพิการ อำเภอภูกามยาว	5,000	5,000
24	อุดหนุนผู้ติดเชื้อ ตำบลห้วยแก้ว	5,000	5,000
25	อุดหนุนผู้ติดเชื้อและผู้ด้อยโอกาส ตำบลห้วยแก้ว	5,000	5,000
26	อุดหนุนกลุ่มผู้สูงอายุ ตำบลห้วยแก้ว	30,000	30,000
27	อุดหนุนกลุ่มอาชีพ หมู่ที่ 1-17 ตำบลห้วยแก้ว	40,000	40,000

ที่	โครงการ	งบประมาณ	
		งบประมาณที่ตั้งไว้	งบประมาณที่เบิกจ่ายไป
28	ค่าใช้จ่ายการจัดการแข่งขันกีฬาเยาวชนและประชาชนตำบลห้วยแก้ว	300,000	243,170
29	ค่าใช้จ่ายในการส่งทีมกีฬาเข้าร่วมแข่งขันระดับต่างๆ เช่น ตะกร้อ เปตอง ฟุตบอล ฯลฯ	10,000	10,000
30	อุดหนุนกีฬาสิริยูชนตำบลห้วยแก้ว	30,000	30,000
31	เบี้ยยังชีพผู้ป่วยเอดส์	606,000	612,000
32	เงินอุดหนุนอาหารกลางวันโรงเรียน จำนวน 6 แห่ง	1,260,000	1,248,000
33	เงินอุดหนุนอาหารกลางวันศูนย์พัฒนาเด็กเล็ก จำนวน 6 ศูนย์	784,000	778,400
34	อุดหนุนอาหารเสริมนมสำหรับโรงเรียน จำนวน 6 โรงเรียน	573,300	415,827.68
35	อุดหนุนอาหารเสริมนมสำหรับศูนย์พัฒนาเด็กเล็ก จำนวน 6 ศูนย์	274,400	274,400
36	กิจกรรมวันเด็กแห่งชาติ	80,000	78,640
37	วัคซีนสุนัข แมว	50,000	40,000
38	โครงการควบคุมไข้เลือดออก (จัดซื้อทรายอบ)	100,000	91,000
39	จัดซื้ออุปกรณ์กีฬาในชุมชน	90,000	84,415
40	โครงการส่งเสริมการออกกำลังกายในชุมชนและสร้างเครือข่ายผู้นำออกกำลังกาย	34,000	33,600
41	เงินสมทบกองทุนสวัสดิการชุมชน ตำบลห้วยแก้ว	100,000	100,000
42	อุดหนุน อสม .โครงการ สปสช.	255,000	255,000
43	อุดหนุนอำเภอภูพานยาว โครงการจัดขบวนแห่งานพิธีบวงสรวงพ่อขุนงำเมือง ปี 2557	25,000	25,000

ยุทธศาสตร์ที่ 3 ด้านการบริหารจัดการทรัพยากร ธรรมชาติและสิ่งแวดล้อม

ที่	โครงการ	งบประมาณ	
		งบประมาณที่ตั้งไว้	งบประมาณที่เบิกจ่ายไป
1	โครงการจัดทำแนวกันไฟป่า	100,000	85,000
2	โครงการพ่นแก้ไขปัญหามอกควัน	100,000	95,000

## ยุทธศาสตร์ที่ 4 ด้านความมั่นคงและการรักษาความสงบเรียบร้อย

ที่	โครงการ	งบประมาณ	
		งบประมาณที่ตั้งไว้	งบประมาณที่เบิกจ่ายไป
1	อุดหนุนอำเภอภูพานยาวในการจัดรัฐพิธี 12 สิงหาคมราชินี ปี 2557	10,000	10,000
2	อุดหนุนอำเภอภูพานยาวในการจัด วันปิยะมหาราช 23 ตุลาคมคม ปี 2557	5,000	5,000
3	อุดหนุนอำเภอภูพานยาวในการจัดรัฐพิธี 5 ธันวาคมหาราช ปี 2557	10,000	10,000
4	อุดหนุนศูนย์อำนวยการพลังแผ่นดินเอาชนะยาเสพติด จ.พะเยา เพื่อจัดกิจกรรมป้องกันและแก้ไขปัญหายาเสพติดจังหวัดพะเยา	30,000	30,000
5	อุดหนุนอ.ภูพานยาวในโครงการจัดนิทรรศการและปั่นจักรยานด้านยาเสพติดเนื่องในวันต้านยาเสพติดโลก	5,000	5,000
6	โครงการแข่งขันกีฬาเยาวชนและประชาชนตำบลห้วยแก้วด้านยาเสพติด	200,000	243,170
7	โครงการอบรมเพื่อเพิ่มประสิทธิภาพ อปพร. และศึกษาดูงาน อปพร. ตำบลห้วยแก้ว	100,000	33,970
8	โครงการป้องกันภัยช่วงเทศกาลปีใหม่	5,000	5,000
9	โครงการป้องกันภัยช่วงเทศกาลสงกรานต์	5,000	5,000
10	โครงการป้องกันปัญหาภัยแล้ง หมู่ที่ 1-17	100,000	85,000
11	โครงการสนับสนุนเครื่องกันหนาวให้กับประชาชน	100,000	90,000
12	โครงการอาสาปกป้องสถาบันสำคัญของชาติและความสามัคคีของคนในชาติ	20,000	20,000
13	อุดหนุนศูนย์พัฒนาครอบครัวต.ห้วยแก้ว	5,000	5,000



## ยุทธศาสตร์ที่ 5 การบริหารจัดการให้มีประสิทธิภาพ

ที่	โครงการ	งบประมาณ	
		งบประมาณที่ตั้งไว้	งบประมาณที่เบิกจ่ายไป
1	พัฒนาบุคลากรทางการศึกษา	15,000	0
2	พัฒนาบุคลากรรอบต.ห้วยแก้ว	15,000	0
3	อบต. เคลื่อนที่	34,000	33,800
4	จัดทำระบบแผนที่ภาษี อบต.	100,000	99,800
5	พัฒนาระบบอินเทอร์เน็ต	10,000	5,000
6	ตรวจ เช็ก ซ่อมบำรุงเครื่องใช้สำนักงาน	100,000	119,996.24
7	ทำปฏิทิน, วารสาร ของ อบต.	90,000	75,000
8	จ้างเหมาปรับปรุงเว็บไซต์ของอบต.ห้วยแก้ว	10,000	10,000
9	ค่าบริการอินเทอร์เน็ต	50,000	108,195.20
10	จัดหาหนังสือ หนังสือพิมพ์ วารสาร ฯลฯ ให้กับหมู่บ้าน	70,000	70,000
11	ค่าจ้างเหมาบริการต่าง ๆ ในสำนักงาน	394,320	394,223
12	จัดซื้อวัสดุน้ำมันเชื้อเพลิงและหล่อลื่น สำหรับเครื่องจักรกล เช่น รถยนต์ ฯลฯ	200,000	75,358
13	รณรงค์การใช้สิทธิเลือกตั้งการเลือกตั้งต่าง ๆ	100,000	312,689.50
14	ค่าตอบแทนกรรมการตรวจรับงานจ้างควบคุมงาน ฯลฯ	75,000	29,000
15	สนับสนุนศูนย์ข้อมูลข่าวสารการซื้อจัดจ้างระดับอำเภอ	35,000	30,000
16	จัดซื้อครุภัณฑ์สำนักงาน เช่น คอมพิวเตอร์พร้อมเครื่องพิมพ์ โต๊ะ เก้าอี้ แอร์ และครุภัณฑ์อื่น ๆ	200,000	322,720
17	จัดซื้อวัสดุประเภทต่าง ๆ เช่น วัสดุสำนักงาน	300,000	175,328
18	วัสดุไฟฟ้าและวิทยุ วัสดุงานบ้านงานครัววัสดุก่อสร้าง วัสดุการเกษตร วัสดุโฆษณาและเผยแพร่ วัสดุคอมพิวเตอร์วัสดุอื่น ๆ	300,000	154,570

โครงการที่จ่ายขาดเงินสะสม ประจำปีงบประมาณ 2557

ลำดับ	โครงการ/กิจกรรม	เงินงบประมาณ (บาท)
1	โครงการก่อสร้างถนนคสล.ในหมู่บ้าน หมู่ที่ 1	279,000
2	โครงการก่อสร้างถนนคสล.ในหมู่บ้าน หมู่ที่ 7	141,600
3	โครงการก่อสร้างถนนคสล.ในหมู่บ้าน หมู่ที่ 6	279,000
4	โครงการก่อสร้างถนนคสล.ในหมู่บ้าน หมู่ที่ 4	279,000
5	โครงการก่อสร้างถนนคสล.ในหมู่บ้าน หมู่ที่ 2	279,000
6	โครงการก่อสร้างถนนคสล.ในหมู่บ้าน หมู่ที่ 3	279,400
7	โครงการก่อสร้างถนนคสล.ในหมู่บ้าน หมู่ที่ 17	249,000
8	โครงการก่อสร้างรางระบายน้ำคสล. รูปตัว U หมู่ที่ 7	137,500
9	โครงการก่อสร้างรางระบายน้ำคสล. รูปตัว U หมู่ที่ 9	95,000
10	โครงการก่อสร้างรางระบายน้ำคสล. รูปตัว U หมู่ที่ 5	250,000
11	โครงการแตงน้ำประปา หมู่ที่ 17	280,000
12	โครงการขุดขยายพื้นที่เก็บน้ำสระเก็บน้ำกาตถิ หมู่ที่ 8	278,000
13	โครงการก่อสร้างถนนคสล.ในหมู่บ้าน หมู่ที่ 9	184,400
14	โครงการวางท่อระบายน้ำคสล.หมู่ที่ 12	238,000
15	โครงการก่อสร้างรางระบายน้ำ คสล.ในหมู่บ้าน หมู่ที่ 3	88,692

โครงการที่จ่ายจากเงินอุดหนุนที่รัฐบาลให้โดยระบุวัตถุประสงค์ ประจำปีงบประมาณ 2557

ด้านสวัสดิการสังคม

เป็นเงินทั้งสิ้น 11,384,700 (แยกออกเป็นค่า)

1. เบี้ยยังชีพผู้สูงอายุ 9,776,700 บาท
2. เบี้ยยังชีพคนพิการ 1,608,000 บาท

ด้านบริหารการศึกษา

เป็นเงินทั้งสิ้น 2,997,239 (แยกออกเป็นค่า)

1. ค่าจ้างครูผู้ดูแลเด็กศูนย์พัฒนาเด็กเล็กในพื้นที่ตำบลห้วยแก้ว 490,410 บาท
2. เงินเพิ่มค่าครองชีพสำหรับครูผู้ดูแลเด็กศูนย์พัฒนาเด็กเล็กในพื้นที่ตำบลห้วยแก้ว 76,590 บาท
3. เงินสมทบกองทุนประกันสังคมสำหรับครูผู้ดูแลเด็กฯ 26,460 บาท
4. เงินเดือนพนักงานครูผู้ดูแลเด็กศูนย์พัฒนาเด็กเล็กในพื้นที่ตำบลห้วยแก้ว 710,460 บาท
5. เงินเพิ่มค่าครองชีพพนักงานครูผู้ดูแลเด็กศูนย์พัฒนาเด็กเล็กฯ 990,540 บาท
6. เงินตกเบิกเงินเดือนพนักงานครูผู้ดูแลเด็กศูนย์พัฒนาเด็กเล็กฯ 120,000 บาท
7. เงินค่ารักษาพยาบาลพนักงานครู 1,090 บาท
8. ค่าวัสดุการศึกษา 581,689 บาท

อาหารเสริมนมและอาหารกลางวัน

เป็นเงินทั้งสิ้น 2,716,627.68 (แยกออกเป็นค่า)

1. เงินอุดหนุนอาหารวันโรงเรียนสพฐ.ในพื้นที่ตำบลห้วยแก้ว จำนวน 6 โรงเรียน 1,248,000.00 บาท
2. เงินอุดหนุนอาหารกลางวันศูนย์พัฒนาเด็กเล็กในพื้นที่ตำบลห้วยแก้ว 6 ศูนย์ 778,400.00 บาท
3. อุดหนุนอาหารเสริมนมสำหรับโรงเรียนสพฐ.ในพื้นที่ตำบลห้วยแก้ว 6 โรงเรียน 415,827.68 บาท
4. อุดหนุนอาหารเสริมนมสำหรับศูนย์พัฒนาเด็กเล็กในพื้นที่ตำบลห้วยแก้ว 6 ศูนย์ 274,400.00 บาท

### 2.3. การประเมินผลประสิทธิผลของแผนพัฒนาในเชิงคุณภาพ

จากการศึกษาวิเคราะห์แผนพัฒนาขององค์การบริหารส่วนตำบลห้วยแก้วนั้น ปรากฏว่างบประมาณร้อยละ 60 - 70 นำมาพัฒนาระบบโครงสร้างพื้นฐานเพื่อตอบสนองต่อความต้องการของประชาชน และการพัฒนาด้านอื่น ๆ เช่น การพัฒนาแหล่งน้ำ ถนนในหมู่บ้านและสู่พื้นที่การเกษตร การสาธารณสุข ด้านสังคม ด้านการศึกษา ประเพณีและวัฒนธรรมท้องถิ่น การบริหารการปกครองและอื่น ๆ ปรากฏตามแผนงานและโครงการต่าง ๆ ภายในตำบล ซึ่งประชาชนยังมีความต้องการที่จะให้มีการก่อสร้างด้านโครงสร้างพื้นฐาน เช่น การขุดลอกคูคลองและแหล่งน้ำธรรมชาติเพื่อให้มีแหล่งน้ำเพียงพอต่อการเกษตร เพื่อให้สามารถกักเก็บน้ำไว้ใช้ได้ในการอุปโภคบริโภค สามารถแก้ไขปัญหาการขาดแคลนน้ำใช้ในการเพาะปลูกพืชผลทางการเกษตรในฤดูแล้งได้ การก่อสร้างถนนภายในหมู่บ้านเพื่อความสะดวกในการคมนาคม ถนนลูกรังบดอัดเข้าสู่พื้นที่การเกษตร ซึ่งจะทำให้เกษตรกรสามารถขนส่งผลผลิตออกจากพื้นที่การเกษตรได้อย่างสะดวก รวดเร็ว การก่อสร้างรางระบายน้ำเพื่อป้องกันปัญหาน้ำท่วม องค์การบริหารส่วนตำบลห้วยแก้วได้ดำเนินงานพัฒนาท้องถิ่นในเขตพื้นที่ตำบลห้วยแก้วโดยมีแผนงาน/โครงการต่าง ๆ ที่เกี่ยวข้องกับการส่งเสริม สนับสนุน และดำเนินการต่าง ๆ ภายในตำบลห้วยแก้ว โดยได้รับการจัดสรรงบประมาณจากเงินอุดหนุนจากรัฐบาล รายได้ที่จัดเก็บเอง รวมทั้งภาษีอากรและค่าธรรมเนียมต่าง ๆ เพื่อนำมาพัฒนาท้องถิ่นในด้านต่าง ๆ เช่น ด้านโครงสร้างพื้นฐาน ด้านสาธารณสุข ด้านสังคม ด้านการศึกษาศาสนาประเพณี วัฒนธรรมท้องถิ่น การบริหารการปกครอง และอื่น ๆ ทำให้ท้องถิ่นได้รับการพัฒนาอย่างครอบคลุมทุกด้าน เพื่อตอบสนองต่อความต้องการของประชาชนและประชาชนได้รับความพึงพอใจสูงสุดในการจัดบริการสาธารณสุของค์การบริหารส่วนตำบลห้วยแก้วได้ดำเนินการตามแผน เพื่อแก้ไขปัญหาความเดือดร้อนให้ประชาชนได้พอสมควร โดยมีผลการดำเนินงาน ดังนี้

#### 1. การดำเนินการด้านโครงสร้างพื้นฐาน

- ประสานงานกับหน่วยงานที่เกี่ยวข้อง ในการขยายการให้บริการด้านไฟฟ้า โทรศัพท์ ก่อสร้างถนน ให้การสัญจรไปมาสะดวกและการลำเลียงพืชผลทางการเกษตรได้รับความรวดเร็วมากขึ้น
- จัดการระบบการระบายน้ำให้ถูกสุขลักษณะและการจัดเก็บขยะมูลฝอยอย่างถูกวิธีและเหมาะสม องค์การบริหารส่วนตำบลห้วยแก้วได้ดำเนินการก่อสร้างถนน คสล. ถนนหินคลุก ถนนลูกรัง พร้อมทั้งดำเนินการขยายเขตไฟฟ้าเพิ่มเติมให้กับหมู่บ้าน เพื่อแก้ไขปัญหาด้านโครงสร้างพื้นฐานให้กับประชาชน
- ก่อสร้างถนนคสล. ภายในหมู่บ้าน
- ปรับปรุงถนนลูกรังสู่พื้นที่เพื่อการเกษตร
- ขยายเขตไฟฟ้า
- ก่อสร้างศาลาอเนกประสงค์

#### 2. การดำเนินการด้านแหล่งน้ำ

- พัฒนาคุณภาพน้ำประปาให้สะอาดและขยายการให้บริการให้ครอบคลุมทุกพื้นที่ขุดลอกสระน้ำที่ตื้นเขิน เพื่อให้จัดเก็บน้ำให้ได้มากขึ้นและจัดหาแหล่งน้ำเพิ่มเติมในพื้นที่ที่ขาดแคลน สามารถให้ประชาชนได้ใช้ประโยชน์มากขึ้น องค์การบริหารส่วนตำบลห้วยแก้วได้ดำเนินงานขุดสระ ขุดลอกสระ และขุดลอกคลอง เพื่อเตรียมพร้อมสำหรับการกักเก็บน้ำไว้ใช้อุปโภคและบริโภค และจัดระบบประปาหมู่บ้านเพื่อให้บริการแก่ประชาชนอย่างทั่วถึง

- วางท่อระบายน้ำคสล.
- ขุดลอกลำน้ำ ลำห้วย หนอง คลอง บึง
- ก่อสร้างรางระบายน้ำ
- ก่อสร้างฝายน้ำล้น

### 3. การดำเนินการด้านเศรษฐกิจ

- ส่งเสริมกลุ่มอาชีพในตำบลห้วยแก้ว สนับสนุนวัสดุ อุปกรณ์ งบประมาณนอกสถานที่
- มีการฝึกจัดอบรมสมาชิกอย่างสม่ำเสมอและช่วยเหลือเรื่องการทำแหล่งเงินทุนในการประกอบอาชีพ
- ช่วยในการจัดการด้านการตลาดและช่วยแนะนำให้ข้อมูลต่าง ๆ ที่เกี่ยวข้องกับการทำงานของสมาชิก
- จัดการฝึกอบรมแก่ประชาชน ในส่วนของกลุ่มแม่บ้าน เพื่อเป็นการส่งเสริมรายได้แก่ประชาชนในพื้นที่ แก้ไขปัญหาการว่างงาน
- อำนวยความสะดวกในเรื่องกองทุนหมู่บ้าน เพื่อส่งเสริมเงินทุนในการประกอบอาชีพ
- อดหนุนส่งเสริมกิจกรรมกลุ่มสตรีแม่บ้านทั้ง 17 หมู่บ้าน
- สนับสนุนทุนเศรษฐกิจชุมชนแก่กลุ่มอาชีพ
- สนับสนุนวัสดุครุภัณฑ์ในการประกอบอาชีพ
- ให้อุปกรณ์ในการประกอบอาชีพ

### 4. การดำเนินการด้านสวัสดิการสังคม

- ช่วยประสานงานในการจัดทำกิจกรรมของกลุ่มต่าง ๆ เช่น กลุ่มเยาวชน และจัดตั้งกลุ่มเพื่อร่วมกิจกรรมที่เป็นประโยชน์และส่งเสริมคุณภาพชีวิตของสมาชิกและบุคคลทั่วไป
- ประสานงานให้ความช่วยเหลือผู้สูงอายุกับหน่วยงานที่เกี่ยวข้อง
- จัดหาแหล่งพักผ่อนสาธารณะที่สะดวกสบายให้กับชุมชน
- พัฒนาศักยภาพ โดยการให้ข้อมูลข่าวสารที่เหมาะสมให้กับชุมชน
- โครงการสงเคราะห์เบี้ยยังชีพให้กับผู้สูงอายุ และผู้พิการ ปรับปรุงคุณภาพชีวิตเด็ก สตรี คนชรา และผู้ด้อยโอกาสในตำบล
- จัดโครงการกีฬาต้านยาเสพติดประจำปี ให้คนในพื้นที่เข้าร่วมกิจกรรม
- โครงการป้องกันและบรรเทาสาธารณภัย เช่น ภัยหนาว ภัยแล้ง อัคคีภัย อุทกภัย ฯลฯ
- จัดกิจกรรมวันสำคัญตามประเพณีไทย
- ส่งเสริมกิจกรรมด้านหอกระจายข่าวของหมู่บ้าน
- สงเคราะห์เบี้ยยังชีพแก่คนผู้สูงอายุ ผู้ติดเชื้อ คนพิการ
- สนับสนุนงบประมาณเพื่อแก้ไขปัญหาสาธารณสุข
- ให้การสงเคราะห์เครื่องนุ่งห่มกันหนาวแก่ราษฎรที่ยากจน
- ก่อสร้างบ้านเอื้ออาทรให้แก่ราษฎรที่ยากไร้

### 5. การดำเนินการด้านการเมืองการบริหาร

- จัดโครงการ อบต.เคลื่อนที่ เพื่อให้ความรู้ พบปะเยี่ยมเยียนราษฎรรวมถึงให้บริการนอกสถานที่
- จัดอบรมเพื่อให้ความรู้ ทักษะเพิ่มเติมแก่เจ้าหน้าที่และสมาชิกของ อบต.
- ขอจัดเก็บภาษีบางชนิดเพิ่มเติมหรือเงินสนับสนุนเพื่อเพิ่มศักยภาพการทำงานของ อบต.ให้มีการให้ความรู้เพิ่มกับเจ้าหน้าที่ อบต. ในการทำงาน
- ได้มีการบริหารให้เป็นไปตามนโยบายของรัฐบาล นโยบายของจังหวัดและผู้บริหาร เกี่ยวกับด้านสาธารณสุข ปลอดภัย สาธารณสุข และสังคม และปรับปรุงประสิทธิภาพการจัดเก็บให้มีประสิทธิภาพมากขึ้น

## 6. การดำเนินการด้านสาธารณสุข

- ส่งเสริมด้านสุขภาพให้แก่ผู้สูงอายุ เด็กเยาวชน และประชาชนทั่วไปให้ได้รับการบริการที่เท่าเทียมกัน
- กิจกรรมส่งเสริมอบรมให้ความรู้ในการป้องกันและควบคุมโรคติดต่อ จัดโครงการป้องกันและควบคุมการแพร่ระบาดของโรคติดต่อที่มีอยู่เป็นพาหะนำโรค มีการฉีดพ่นยา และแจกทรายอะเบทให้กับประชาชน รวมถึงการป้องกันโรคระบาดอื่น ๆ ที่อาจเกิดขึ้นในพื้นที่รับผิดชอบ
- จัดซื้อวัคซีนฉีดป้องกันโรคพิษสุนัขบ้า
- ดำเนินการส่งเสริมสวัสดิการแก่ผู้สูงอายุ ผู้พิการ ผู้ป่วยเอดส์ และผู้ด้อยโอกาสทางสังคม

## 7. การดำเนินการด้านการศึกษา ศาสนาและวัฒนธรรม

- ส่งเสริมการจัดกิจกรรมแข่งขันกีฬาให้แก่เด็กและเยาวชนในพื้นที่
- ขยายสถานศึกษาให้เพียงพอกับความต้องการ
- ดำเนินการสนับสนุนศูนย์พัฒนาเด็กเล็กประจำตำบล จำนวน 6 ศูนย์
- สนับสนุนโครงการอาหารเสริม (นม) และโครงการอาหารกลางวัน ให้กับโรงเรียนในเขตพื้นที่บริการ
- สนับสนุนกิจกรรมวันเด็ก รวมทั้งส่งเสริมประเพณีอันดีงามทางศาสนา และวัฒนธรรม เช่นวันสงกรานต์รดน้ำดำหัวผู้สูงอายุ วันเข้าพรรษา ประเพณียี่เป็งลอยกระทง เป็นต้น
- สนับสนุนงบประมาณในการจัดซื้อวัสดุการเรียนการสอน เพิ่มทักษะให้เด็กเล็กในศูนย์พัฒนาเด็กเล็กประจำตำบล

## 8. การดำเนินงานด้านทรัพยากรธรรมชาติและสิ่งแวดล้อม

- ส่งเสริมการพัฒนาป่าชุมชนและไม่ใช้สอย
- จัดอบรมให้ความรู้การทำกรทำปุ๋ยอินทรีย์
- จัดตั้งป่าชุมชน
- จัดทำเขตแบ่งกันที่สาธารณะของตำบล
- จัดหาแหล่งน้ำจากแหล่งอื่น ๆ ที่ไม่ใช้น้ำบาดาล
- ดำเนินการจัดเก็บขยะมูลฝอยให้ถูกสุขลักษณะ
- ดำเนินการปรับปรุงภูมิทัศน์ในหมู่บ้านเพื่อให้มีความเป็นระเบียบ สวยงาม ให้หมู่บ้านน่าอยู่ รวมถึงส่งเสริมการปลูกพืชคลุมดินเพื่อแก้ไขการพังทลายหน้าดิน

## 9. การดำเนินงานด้านท่องเที่ยว

- ปรับปรุงภูมิทัศน์
- ขุดลอกอ่างเก็บน้ำ

## 10. การดำเนินงานด้านการเมืองและการบริหาร

- อบรมให้ความรู้เกี่ยวกับด้านการปกครองและส่งเสริมความรู้เกี่ยวกับการปกครองระบอบประชาธิปไตย
- ให้ความรู้เกี่ยวกับสิทธิและหน้าที่ตามกฎหมาย
- ให้ความรู้เกี่ยวกับเลือกตั้งและประชาสัมพันธ์การเลือกตั้งทุกระดับ
- ส่งเสริมการมีส่วนร่วมของประชาชนในการพัฒนาท้องถิ่น

## ส่วนที่ 3

### การนำแผนพัฒนาสามปีไปสู่การปฏิบัติ

#### 3.1 แนวทางการพัฒนาหรือกลยุทธ์ตามแผนยุทธศาสตร์การพัฒนา

ยุทธศาสตร์และแนวทางการพัฒนา ขององค์การบริหารส่วนตำบลห้วยแก้ว ประกอบด้วย วิสัยทัศน์ พันธกิจ ความเชื่อมโยงของยุทธศาสตร์ ยุทธศาสตร์การพัฒนาและแนวทางการพัฒนาจากแผนยุทธศาสตร์การพัฒนา โดยมีรายละเอียดดังนี้

1) **วิสัยทัศน์** องค์การบริหารส่วนตำบลห้วยแก้ว ได้กำหนดวิสัยทัศน์ไว้ว่า **“ท้องถิ่นเข้มแข็ง แหล่งผลิตเกษตรปลอดภัย น้อมนำปรัชญาเศรษฐกิจพอเพียง”** ซึ่งมีเนื้อหาครอบคลุมที่แสดงให้เห็นถึงการขับเคลื่อนการพัฒนาเพื่อให้เกิดผลสัมฤทธิ์ บรรลุทั้งประสิทธิภาพและประสิทธิผล ซึ่งเกิดจากการกำหนดยุทธศาสตร์ขององค์การบริหารส่วนตำบลห้วยแก้วที่สอดคล้องกับยุทธศาสตร์จังหวัดพะเยา ยุทธศาสตร์การพัฒนาขององค์กรปกครองส่วนท้องถิ่นในเขตจังหวัด และสอดคล้องกับพันธกิจ เป้าประสงค์ และแนวทางการพัฒนา ซึ่งการกำหนดวิสัยทัศน์ขององค์การบริหารส่วนตำบลห้วยแก้ว ได้กำหนดให้มีความสอดคล้องกับวิสัยทัศน์ในระดับต่าง ๆ ดังนี้

วิสัยทัศน์ของจังหวัดพะเยาในด้านการส่งเสริมให้ท้องถิ่นเป็นแหล่งในการผลิตเกษตรปลอดภัย เนื่องจากพื้นที่ตำบลห้วยแก้วเป็นพื้นที่เกษตรกรรม ประชาชนส่วนใหญ่ประกอบอาชีพด้านการเกษตร อีกทั้งมีทรัพยากร เช่น ดิน น้ำ ที่เหมาะสมแก่การทำเกษตร แต่ปัญหาในขณะนี้คือ เกษตรกรนิยมใช้สารเคมีในการทำเกษตร องค์การบริหารส่วนตำบลห้วยแก้วจึงเล็งเห็นความสำคัญในการทำเกษตรปลอดภัยในพื้นที่ ทั้งนี้เพื่อลดปัญหาด้านสุขภาพของเกษตรกรเอง และเพื่อเพิ่มมูลค่าให้กับสินค้าทางการเกษตร

วิสัยทัศน์ขององค์กรปกครองส่วนท้องถิ่นในเขตจังหวัดพะเยา คือมุ่งเน้นให้ท้องถิ่นมีความเข้มแข็งตามหลักการบริหารจัดการที่ดี การพัฒนาบุคลากร เน้นการส่งเสริมและให้ประชาชนในพื้นที่เรียนรู้การพึ่งพิงตนเองอย่างยั่งยืน เป็นแหล่งผลิตเกษตรปลอดภัยและสามารถต่อยอดผลิตภัณฑ์ทางการเกษตรให้สามารถเพิ่มมูลค่าให้แก่สินค้าได้

2) **พันธกิจ** ได้กำหนดพันธกิจที่สอดคล้องกับยุทธศาสตร์การพัฒนาขององค์การบริหารส่วนตำบลห้วยแก้ว ประกอบด้วย 6 พันธกิจ และนำไปสู่เป้าประสงค์ และแนวทางการพัฒนาในพื้นที่ พันธกิจมีความสอดคล้องกับยุทธศาสตร์การพัฒนาและนำไปสู่เป้าประสงค์และแนวทางการพัฒนา

3) **เป้าประสงค์** มีความสำคัญเป็นอย่างยิ่งเพื่อนำไปสู่จุดมุ่งหมายเพื่อการพัฒนาท้องถิ่น (goals) เป็นกรอบในการกำหนดตัวชี้วัด (KPIs) และจะนำไปสู่เป้าหมาย (targets) เพื่อส่งผลให้เกิดแนวทางการพัฒนาท้องถิ่น โดยได้กำหนดเป้าประสงค์ไว้ 6 เป้าประสงค์มีความสอดคล้องทั้งวิสัยทัศน์ พันธกิจ และแนวทางการพัฒนาท้องถิ่น

4) **แนวทางการพัฒนา** เป็นเข็มทิศหรือเส้นทางที่จะนำไปเกิดทิศทางที่ชัดเจนว่าองค์การบริหารส่วนตำบลห้วยแก้ว จะมีแนวทางการพัฒนาท้องถิ่นให้สอดคล้องกับวิสัยทัศน์ พันธกิจ และเป้าประสงค์ ซึ่งได้กำหนดแนวทางการพัฒนาที่สอดคล้องและเกิดความเชื่อมโยงกันคือ

ความเชื่อมโยงและสอดคล้องระหว่างยุทธศาสตร์การพัฒนา เป้าประสงค์ พันธกิจ และแนวทางการพัฒนา รายละเอียด ดังนี้

## ยุทธศาสตร์ที่ 1 ยุทธศาสตร์การพัฒนาระบบเศรษฐกิจ

### • พันธกิจ

1. พัฒนาโครงสร้างพื้นฐาน เพื่อรองรับการเปลี่ยนแปลงและสนับสนุน ระบบเศรษฐกิจ การท่องเที่ยว การค้าและการลงทุน
2. พัฒนาแหล่งน้ำและบริหารจัดการน้ำ เพื่อประชาชน
3. พัฒนา สนับสนุน การบริหารจัดการแหล่งท่องเที่ยว กิจกรรมการท่องเที่ยวอย่างยั่งยืน
4. พัฒนาองค์ความรู้ ระบบการผลิตแบบครบวงจร เพื่อเพิ่มมูลค่าสินค้าทางการเกษตรและเพิ่ม ศักยภาพ การประกอบอาชีพรวมทั้งด้านการตลาดอย่างมีคุณภาพและมาตรฐานในระดับสากล

### • เป้าประสงค์

2. มีระบบโครงสร้างพื้นฐาน ระบบสาธารณูปโภค และสาธารณูปการขั้นพื้นฐานอย่างเพียงพอ และทั่วถึง
3. มีระบบบริหารจัดการแหล่งน้ำเพื่อการเกษตรอย่างเพียงพอและทั่วถึง
4. ประชาชนมีอาชีพเสริม ประชาชนมีรายได้เพียงพอกับรายจ่ายที่จำเป็น สามารถพึ่งพาตนเองได้
5. ประชาชนมีทักษะ ความรู้ด้านการเกษตรเพิ่มขึ้นสามารถพัฒนาผลผลิตทางการเกษตรได้อย่างมี คุณภาพเพื่อรองรับการส่งออกสู่ตลาดภายนอก

### • ตัวชี้วัดระดับเป้าประสงค์

1. จำนวนถนน ทางระบายน้ำที่ได้มาตรฐานเพิ่มขึ้น
2. จัดหาแหล่งน้ำเพื่ออุปโภค บริโภค พัฒนาแหล่งน้ำเพื่อการเกษตร ป้องกันและแก้ไขปัญหา น้ำท่วมบ้านเรือนราษฎร
3. จำนวนครัวเรือนที่มีรายได้ต่ำกว่าเกณฑ์มาตรฐานลดลง จำนวนผู้มีทักษะ ฝีมือด้านอาชีพเพิ่มขึ้น
4. จำนวนเกษตรกรที่สามารถผลิตพืชผลทางการเกษตรเพื่อจำหน่ายสู่ตลาดภายนอก

### • กลยุทธ์/แนวทางการพัฒนา และตัวชี้วัดระดับกลยุทธ์

กลยุทธ์ / แนวทางการพัฒนา	ตัวชี้วัดระดับกลยุทธ์ (เชิงปริมาณ / คุณภาพ)
1. ก่อสร้าง ปรับปรุง บำรุงรักษาถนน และระบบ ระบายน้ำ	- จำนวนถนน รางระบายน้ำ ที่ได้มาตรฐานเพิ่มขึ้น
2. ขยายเขตไฟฟ้า ซ่อมบำรุงระบบไฟฟ้าสาธารณะ	- จำนวนการให้บริการไฟฟ้าสาธารณะที่เพิ่มขึ้น
3. สร้างและปรับปรุงการบริการประปาหมู่บ้าน	- จำนวนการให้บริการประปาหมู่บ้านที่เพิ่มขึ้น
4. การพัฒนาแหล่งน้ำเพื่อการเกษตร	- ร้อยละของผลผลิตทางการเกษตรที่เพิ่มขึ้น
5. การป้องกันระบบระบายน้ำและการแก้ไขปัญหา น้ำท่วม	- อัตราการเกิดปัญหาน้ำท่วมลดลง
6. ก่อสร้างสะพาน ระบบสาธารณูปโภค และสาธารณูปการ	- จำนวนอาคาร สาธารณูปโภค และสาธารณูปการ ที่เพิ่มขึ้น
7. พัฒนา ส่งเสริม และสนับสนุนการสร้างงานสร้าง รายได้ และการลงทุนที่ก่อให้เกิดการกระจาย รายได้สู่ท้องถิ่น	- จำนวนกลุ่มอาชีพที่ส่งเสริมและสนับสนุน
8. ส่งเสริมศักยภาพและขีดความสามารถในการเพิ่ม ผลผลิตทางการเกษตร และการแปรรูปสินค้า ทางเกษตร เสริมสร้างกลุ่มอาชีพให้มีความเข้มแข็ง	- จำนวนผลผลิตทางการเกษตรได้รับการแปรรูป สินค้าที่เพิ่มขึ้น - จำนวนผลผลิตทางการเกษตรที่ปลอดภัยเพิ่มขึ้น

กลยุทธ์ / แนวทางการพัฒนา	ตัวชี้วัดระดับกลยุทธ์ (เชิงปริมาณ / คุณภาพ)
9. ส่งเสริมอาชีพตามแนวเศรษฐกิจพอเพียง ให้ความรู้ทักษะในการประกอบอาชีพ	- จำนวนครัวเรือนที่มีรายได้ต่ำกว่าเกณฑ์มาตรฐานลดลง

• **หน่วยงานรับผิดชอบหลัก**

สำนักงานปลัดองค์การบริหารส่วนตำบล และส่วนโยธา

• **ความเชื่อมโยง**

1. ยุทธศาสตร์จังหวัด :

ยุทธศาสตร์ที่ 1 ส่งเสริมการเกษตรปลอดภัย และการค้า การลงทุน เพื่อเพิ่มขีดความสามารถในการแข่งขัน

2. ยุทธศาสตร์การพัฒนาองค์กรปกครองส่วนท้องถิ่น :

ยุทธศาสตร์ที่ 1 พัฒนาระบบเศรษฐกิจ

การพัฒนาระบบเศรษฐกิจตามกระแสสังคมปัจจุบันก็มีความสำคัญและจำเป็นต้องพัฒนาแต่ก็ต้องทำควบคู่ไปกับหลักปรัชญาเศรษฐกิจพอเพียง ทั้งนี้เพื่อการดำรงอยู่ได้ในกระแสสังคมโลกปัจจุบันโดยไม่สร้างผลกระทบและแรงกดดันให้กับตนเอง ชุมชน และสังคม เน้นส่งเสริมและสนับสนุนให้ประชาชนมีอาชีพ มีงานทำ สามารถเลี้ยงชีพตนเองได้ไม่สร้างภาระให้กับครอบครัว ชุมชน และสังคม

**ยุทธศาสตร์ที่ 2 ยุทธศาสตร์พัฒนาสังคม การศึกษา และวัฒนธรรม**

• **พันธกิจ**

- 1 พัฒนาศักยภาพทุนทางสังคมเพื่อรองรับการเปลี่ยนแปลงทางเศรษฐกิจ และตามหลักปรัชญาของเศรษฐกิจพอเพียง
- 2 อนุรักษ์ ส่งเสริมศิลปะ วัฒนธรรม ประเพณี และภูมิปัญญาท้องถิ่น
- 3 ส่งเสริมและสร้างองค์ความรู้ องค์กรชุมชนหรือภาคประชาชนให้มีความเข้มแข็งเพื่อการพัฒนาท้องถิ่น
- 4 ส่งเสริมการจัดการศึกษาทุกระดับเพื่อพัฒนาคนในชุมชนและท้องถิ่น
- 5 ส่งเสริมและพัฒนาคุณภาพชีวิตของประชาชน
- 6 ส่งเสริมและสนับสนุนระบบการจัดสวัสดิการประชาชนกลุ่มเป้าหมายเพื่อสร้างหลักประกันความมั่นคง
- 7 ส่งเสริมบุคลากรภาครัฐ ประชาชน ให้มีทักษะชีวิตเพื่อรองรับการเข้าสู่ประชาคมอาเซียน

• **เป้าประสงค์**

1. ประชาชนได้รับการศึกษาทั้งในระบบ และนอกระบบอย่างทั่วถึง
2. สามารถยกระดับการศึกษาศูนย์พัฒนาเด็กเล็กในสังกัดและโรงเรียนในเขตพื้นที่ได้อย่างมีประสิทธิภาพ
3. มุ่งสู่สังคม ชุมชน แห่งความสุข มีความเข้มแข็ง และมีภูมิคุ้มกัน
4. สามารถอนุรักษ์ ขนบธรรมเนียมประเพณีอันดีงามให้คงอยู่สืบไป และพร้อมสู่ประชาคมอาเซียน
5. เป็นชุมชนแห่งการเรียนรู้ และสืบสานประเพณี และวัฒนธรรมท้องถิ่น

• **ตัวชี้วัดระดับเป้าประสงค์**

1. จำนวนประชากรที่ได้รับการศึกษาเพิ่มสูงขึ้น
2. สถานศึกษาในสังกัดอบต.ห้วยแก้ว (ศูนย์พัฒนาเด็กเล็ก) ผ่านเกณฑ์การประเมินคุณภาพการศึกษาภายนอกของสำนักงานรับรองมาตรฐานและประเมินคุณภาพการศึกษา (สมศ.)



3. จำนวนกิจกรรมที่จัดเพื่อส่งเสริมการศึกษาเพิ่มเติมให้กับเด็ก นักเรียนในศูนย์พัฒนา เด็กเล็กและโรงเรียนในเขตพื้นที่
4. ศูนย์พัฒนาเด็กเล็กและโรงเรียนในเขตพื้นที่ได้รับการสนับสนุนสื่อการเรียนการสอนอย่างเพียงพอทุกปี
5. ร้อยละของประชาชนในตำบลห้วยแก้วเข้าร่วมกิจกรรมศาสนา วัฒนธรรม ประเพณี ท้องถิ่นเพิ่มขึ้น

• กลยุทธ์/แนวทางการพัฒนา และตัวชี้วัดระดับกลยุทธ์

กลยุทธ์/แนวทางการพัฒนา	ตัวชี้วัดระดับกลยุทธ์ (เชิงปริมาณ/คุณภาพ)
1. การส่งเสริมและสนับสนุนด้านการศึกษา	- จำนวนผู้ที่ได้รับการศึกษาเพิ่มขึ้น - สถานศึกษาผ่านเกณฑ์การประเมินคุณภาพการศึกษาภายนอกของ สมศ. - จำนวนกิจกรรมที่จัดการศึกษา - สนับสนุนสื่อการเรียนการสอนเพียงพอทุกปี - จำนวนศูนย์การเรียนรู้ภายในตำบล
2. การส่งเสริม สนับสนุน และสงเคราะห์สถาบันครอบครัว เด็ก สตรี เยาวชน ผู้สูงอายุ ผู้พิการ และผู้ด้อยโอกาส	- จำนวนกลุ่มต่าง ๆ ได้รับการส่งเสริม สนับสนุน
3. ส่งเสริมให้เกิดชุมชนแห่งการเรียนรู้ และสืบสานประเพณี และวัฒนธรรมท้องถิ่น	- ร้อยละของเด็กและเยาวชนที่ได้รับการถ่ายทอดภูมิปัญญาท้องถิ่น
4. การส่งเสริม และสนับสนุน ด้านสุขภาพอนามัย กีฬา และนันทนาการ	- จำนวนโครงการ / กิจกรรมด้านสุขภาพอนามัย กีฬา และนันทนาการที่ได้รับการส่งเสริมและสนับสนุน
5. การส่งเสริม และสนับสนุนการจัดงานด้านประเพณี ศาสนา ศิลปวัฒนธรรม และภูมิปัญญาท้องถิ่น	- ร้อยละของประชาชนในตำบลเข้าร่วมกิจกรรมด้านประเพณี ศาสนาศิลปวัฒนธรรม และภูมิปัญญาท้องถิ่นเพิ่มขึ้น

• หน่วยงานรับผิดชอบหลัก

สำนักงานปลัดองค์การบริหารส่วนตำบล

• ความเชื่อมโยง

1. ยุทธศาสตร์จังหวัด :  
ยุทธศาสตร์ที่ 2 สร้างคุณค่า และพัฒนาคุณภาพชีวิตของประชาชน
2. ยุทธศาสตร์การพัฒนาองค์กรปกครองส่วนท้องถิ่น :  
ยุทธศาสตร์ที่ 2 พัฒนาสังคม การศึกษา และวัฒนธรรม

การมีคุณภาพชีวิตที่ดีตามพันธกิจนี้ คือเน้นพัฒนาสังคมให้เป็นสังคมแห่งความสุข สงบ ร่มเย็น ประชาชนในชุมชนมีความเข้มแข็งสามารถพึ่งพิงตนเองได้ และมีความสุขอยู่ในสังคมภายใต้ความเป็นชุมชนเป็นอัตลักษณ์ของชุมชนที่ต้องมีภูมิคุ้มกันและอยู่ใต้ภายใต้กระแสการเปลี่ยนแปลงในปัจจุบัน โดยเน้นส่งเสริมความรู้และค่านิยมผ่านเด็กและเยาวชนให้เขามีความตระหนักและร่วมกันสืบสานประเพณีวัฒนธรรมท้องถิ่น

### ยุทธศาสตร์ที่ 3 ยุทธศาสตร์บริหารจัดการทรัพยากรธรรมชาติและสิ่งแวดล้อม

#### • พันธกิจ

1. อนุรักษ์และบริหารจัดการทรัพยากรธรรมชาติและจัดการสิ่งแวดล้อมเพื่อความยั่งยืน
2. พัฒนาศักยภาพชุมชนเพื่อการบริหารจัดการทรัพยากรธรรมชาติและสิ่งแวดล้อมอย่างมีประสิทธิภาพ
3. ส่งเสริมและพัฒนาศักยภาพเพื่อการบริหารจัดการด้านมลภาวะ

#### • เป้าประสงค์

1. ชุมชน และสถานที่สาธารณประโยชน์มีการดูแลรักษาความสะอาด
2. ประชาชนตระหนักและเห็นความสำคัญของการอนุรักษ์ทรัพยากรและสิ่งแวดล้อมอย่างยั่งยืน
3. ชุมชนสามารถบริหารจัดการเรื่องขยะด้วยตนเอง

#### • ตัวชี้วัดระดับเป้าประสงค์

1. ชุมชนที่สามารถบริหารจัดการขยะด้วยตนเอง
2. ร้อยละของประชากรที่ตระหนักและเห็นความสำคัญของการอนุรักษ์ทรัพยากรธรรมชาติและสิ่งแวดล้อมอย่างยั่งยืน
3. ร้อยละความหนาแน่นของป่าชุมชน

#### • กลยุทธ์/แนวทางการพัฒนา และตัวชี้วัดระดับกลยุทธ์

กลยุทธ์/แนวทางการพัฒนา	ตัวชี้วัดระดับกลยุทธ์ (เชิงปริมาณ/คุณภาพ)
1. การบริหารจัดการขยะของชุมชน	- จำนวนชุมชนที่สามารถบริหารจัดการขยะด้วยตนเอง
2. การปลูกป่าชุมชน	- จำนวนครั้งในการปลูกป่าของชุมชน
3. การจัดการแหล่งกำจัดขยะมูลฝอย	- จำนวนบ่อขยะ
4. การอนุรักษ์ ฟื้นฟู ทรัพยากรธรรมชาติและสิ่งแวดล้อมอย่างยั่งยืน	- จำนวนผู้เข้าร่วมการอบรมอนุรักษ์ ฟื้นฟู ทรัพยากรธรรมชาติและสิ่งแวดล้อมอย่างยั่งยืน

#### • หน่วยงานรับผิดชอบหลัก

สำนักงานปลัดองค์การบริหารส่วนตำบล

#### • ความเชื่อมโยง

1. ยุทธศาสตร์จังหวัด :  
ยุทธศาสตร์ที่ 3 พัฒนาและอนุรักษ์ทรัพยากรธรรมชาติและสิ่งแวดล้อมอย่างยั่งยืน
2. ยุทธศาสตร์การพัฒนาระบบโครงสร้างส่วนท้องถิ่น :  
ยุทธศาสตร์ที่ 3 บริหารจัดการทรัพยากรธรรมชาติและสิ่งแวดล้อม

เน้นการส่งเสริมและสนับสนุนให้เกษตรกรพัฒนาผลผลิตทางการเกษตรให้มีความปลอดภัยต่อตัวเกษตรกรเองและต่อผู้บริโภค และที่สำคัญคือเป็นมิตรต่อสิ่งแวดล้อม กล่าวคือ การทำเกษตรปลอดภัยก็คือการลดหรือเลิกการใช้สารเคมี ไม่ว่าจะเป็นปุ๋ยเคมี ยากำจัดศัตรูพืช ทำให้ทรัพยากรดินไม่มีสารตกค้างและส่งผลดีในระยะยาว

อาชีพเกษตรกรที่เป็นคนส่วนใหญ่ของท้องถิ่นจำเป็นต้องพึ่งพาทรัพยากรธรรมชาติและสิ่งแวดล้อม ไม่ว่าจะเป็น ดิน น้ำ ป่าไม้ ดังนั้นถ้าหากท้องถิ่นมีความยั่งยืนทางด้านทรัพยากรธรรมชาติและสิ่งแวดล้อมเกษตรกรและประชาชนในท้องถิ่นก็จะมีอาชีพ มีรายได้เลี้ยงตนเองได้อย่างมั่นคง องค์กรปกครองส่วนท้องถิ่นจึงต้องส่งเสริมให้ชุมชนมีความตระหนัก ความรู้ ความเข้าใจ และมีส่วนร่วมในการอนุรักษ์ ฟื้นฟู และบริหารจัดการทรัพยากรธรรมชาติและสิ่งแวดล้อมที่มีอยู่ให้เกิดประโยชน์สูงสุด

#### ยุทธศาสตร์ที่ 4 ยุทธศาสตร์รักษาความมั่นคง และความสงบเรียบร้อย

- พันธกิจ

- 1 ปกป้อง และเทิดทูนสถาบันชาติ ศาสนา และพระมหากษัตริย์
- 2 ป้องกันและแก้ไขปัญหายาเสพติด
- 3 พัฒนาศักยภาพด้านความปลอดภัยในชีวิตและทรัพย์สิน
- 4 เตรียมความพร้อมเพื่อรองรับปัญหาภัยธรรมชาติ
- 5 เสริมสร้างความปรองดองและสมานฉันท์ของคนในชาติ
- 6 เสริมสร้างความเข้มแข็งองค์กรประชาชน

- เป้าประสงค์

ประชาชนอยู่ร่วมกันในสังคมอย่างสงบสุข มีความมั่นคง ปลอดภัย ชุมชนเข้มแข็ง

- ตัวชี้วัดระดับเป้าประสงค์

จำนวนประชาชนได้รับความปลอดภัยในชีวิตและทรัพย์สินเพิ่มขึ้น

- กลยุทธ์/แนวทางการพัฒนา และตัวชี้วัดระดับกลยุทธ์

กลยุทธ์/แนวทางการพัฒนา	ตัวชี้วัดระดับกลยุทธ์ (เชิงปริมาณ/คุณภาพ)
1. การส่งเสริมการป้องกัน และบรรเทาสาธารณภัย และความปลอดภัยในชีวิต และทรัพย์สินจาก อุบัติเหตุ อุบัติภัย อาชญากรรม และสาธารณภัยต่าง ๆ	- ร้อยละของประชาชนได้รับความปลอดภัยในชีวิต และทรัพย์สินที่เพิ่มขึ้น
2. การสนับสนุนการแก้ไขปัญหายาเสพติดตาม แผนนโยบายของรัฐ	- ผู้เข้ารับการอบรมป้องกันและแก้ไขปัญหายาเสพติด

- หน่วยงานรับผิดชอบหลัก

สำนักงานปลัดองค์การบริหารส่วนตำบล

- ความเชื่อมโยง

1. ยุทธศาสตร์จังหวัด :

ยุทธศาสตร์ที่ 4 ส่งเสริมความมั่นคงภายในและตามแนวชายแดน

2. ยุทธศาสตร์การพัฒนาองค์กรปกครองส่วนท้องถิ่น :

ยุทธศาสตร์ที่ 4 รักษาความมั่นคง และความสงบเรียบร้อย

พื้นที่ตำบลห้วยแก้วเป็นพื้นที่หนึ่งที่มักประสบกับปัญหาภัยพิบัติและภัยธรรมชาติหลายอย่าง ไม่ว่าจะเป็นวาตภัย อุทกภัย ภัยแล้ง ภัยหนาว ซึ่งปัญหาดังกล่าวอยู่เหนือความคาดหมายและควบคุมได้ ดังนั้น เพื่อความสงบสุข และแก้ไขบรรเทาความเดือดร้อนให้กับประชาชนในพื้นที่ จึงต้องมีการวางแผนและพัฒนาระบบป้องกันและบรรเทาสาธารณภัย เตรียมความพร้อมเพื่อช่วยเหลือประชาชนที่อาจประสบปัญหาดังกล่าวได้อย่างทันท่วงทีทันเหตุการณ์

#### ยุทธศาสตร์ที่ 5 ยุทธศาสตร์การส่งเสริมการบริหารจัดการตามหลักธรรมาภิบาล

- พันธกิจ

1. บริหารจัดการองค์กรตามหลักธรรมาภิบาล
2. ส่งเสริมสนับสนุนการสร้างเวทีเรียนรู้ภาคประชาสังคม
3. พัฒนาสมรรถนะขององค์กร และบุคลากรเพื่อการบริหารจัดการที่มีประสิทธิภาพ
4. ส่งเสริมสนับสนุนสร้างเวทีเรียนรู้ และการพัฒนาศักยภาพขององค์กรปกครองส่วนท้องถิ่น

- เป้าประสงค์

1. มีทักษะ ความสามารถในการเป็นผู้นำการเปลี่ยนแปลง และเกิดความตระหนัก มีจิตสำนึกที่ดีในสิทธิหน้าที่ วินัยของข้าราชการ / พนักงาน เพื่อให้สามารถดูแลผลประโยชน์ของภาคส่วนต่าง ๆ ให้เกิดความ เป็นธรรมในสังคม และเปิดโอกาสให้ภาคส่วนต่าง ๆ เข้ามามีส่วนร่วม ในการพัฒนาท้องถิ่นมากขึ้น โดยยึดหลักธรรมาภิบาล

2. ประชาชนมีส่วนร่วมในการพัฒนาท้องถิ่น และมีคุณธรรมจริยธรรมในการอยู่ร่วมกัน ในสังคมอย่าง มีความสุข

- ตัวชี้วัดระดับเป้าประสงค์

1. ระดับความสำเร็จของการพัฒนาข้าราชการ / พนักงานในการเสริมสร้างคุณธรรม จริยธรรม และธรรมาภิบาล

2. ระดับความพึงพอใจของประชาชนต่อการปฏิบัติงานของราชการ/พนักงาน ไม่น้อยกว่าร้อยละ 80

3. ร้อยละของประชากรที่เข้ามามีส่วนร่วมในการพัฒนาท้องถิ่น

- กลยุทธ์/แนวทางการพัฒนา และตัวชี้วัดระดับกลยุทธ์

กลยุทธ์/แนวทางการพัฒนา	ตัวชี้วัดระดับกลยุทธ์ (เชิงปริมาณ/คุณภาพ)
1. การพัฒนาและส่งเสริมระบบการให้บริการที่ดีแก่ประชาชน และจัดหาวัสดุ ครุภัณฑ์ ระบบสารสนเทศข้อมูลข่าวสารอย่างเพียงพอ	- ประชาชนมีความพึงพอใจในการรับบริการจาก อบต. ไม่น้อยกว่าร้อยละ 70 - จำนวนครั้งในการจัดอบรม และส่งบุคลากรเข้ารับการอบรม และศึกษาดูงานเพื่อเพิ่มประสิทธิภาพการปฏิบัติงาน - จำนวนครั้งในการจัดหาวัสดุ ครุภัณฑ์สำนักงานที่ใช้ในการปฏิบัติงาน
2. การส่งเสริมความเข้มแข็งของชุมชน การมีส่วนร่วมของภาคประชาชน กลุ่มองค์กร ภาครัฐและเอกชน	- จำนวนประชาชน กลุ่มต่าง ๆ มีส่วนร่วมและเข้าร่วมกิจกรรมเพิ่มมากขึ้น - ร้อยละของประชากรที่เข้ามามีส่วนร่วมในการพัฒนาท้องถิ่น
3. การพัฒนาคน และสังคม เพื่อเพิ่มประสิทธิภาพขีดความสามารถของบุคลากรในองค์กร	- จำนวนบุคลากรได้รับการพัฒนาประสิทธิภาพการปฏิบัติงานเพิ่มขึ้น
4. ปฏิบัติคุณธรรมจริยธรรมที่ดีในการปฏิบัติงาน	- จำนวนครั้งในการจัดอบรมคุณธรรมจริยธรรม

- หน่วยงานรับผิดชอบหลัก

สำนักงานปลัดองค์การบริหารส่วนตำบล

- ความเชื่อมโยง

1. ยุทธศาสตร์จังหวัด :

ยุทธศาสตร์ที่ 2 สร้างคุณค่า และพัฒนาคุณภาพชีวิตของประชาชน

2. ยุทธศาสตร์การพัฒนาองค์กรปกครองส่วนท้องถิ่น :

ยุทธศาสตร์ที่ 5 ส่งเสริมการบริหารจัดการตามหลักธรรมาภิบาล

อำนาจและภารกิจหลักขององค์กรปกครองส่วนท้องถิ่นคือ การบริการประชาชนในพื้นที่ การจะพัฒนาประชาชนในพื้นที่ต้องเริ่มจากการพัฒนาตนเองให้มีศักยภาพ มีประสิทธิภาพ ที่จะดำเนินแนะนำ ช่วยเหลือ และพัฒนาท้องถิ่นต่อไปได้ เจ้าหน้าที่ผู้ปฏิบัติงานต้องมีความพร้อม มีความรู้ความสามารถ และมีเครื่องมือ ช่วยให้เกิดการพัฒนาให้เกิดประสิทธิภาพในการปฏิบัติราชการและการบริการแก่ประชาชน

ความเชื่อมโยงยุทธศาสตร์การพัฒนาขององค์กรปกครองส่วนท้องถิ่น  
 ยุทธศาสตร์การพัฒนาขององค์การบริหารส่วนตำบลห้วยแก้วงบประมาณ พ.ศ. 2559-2561

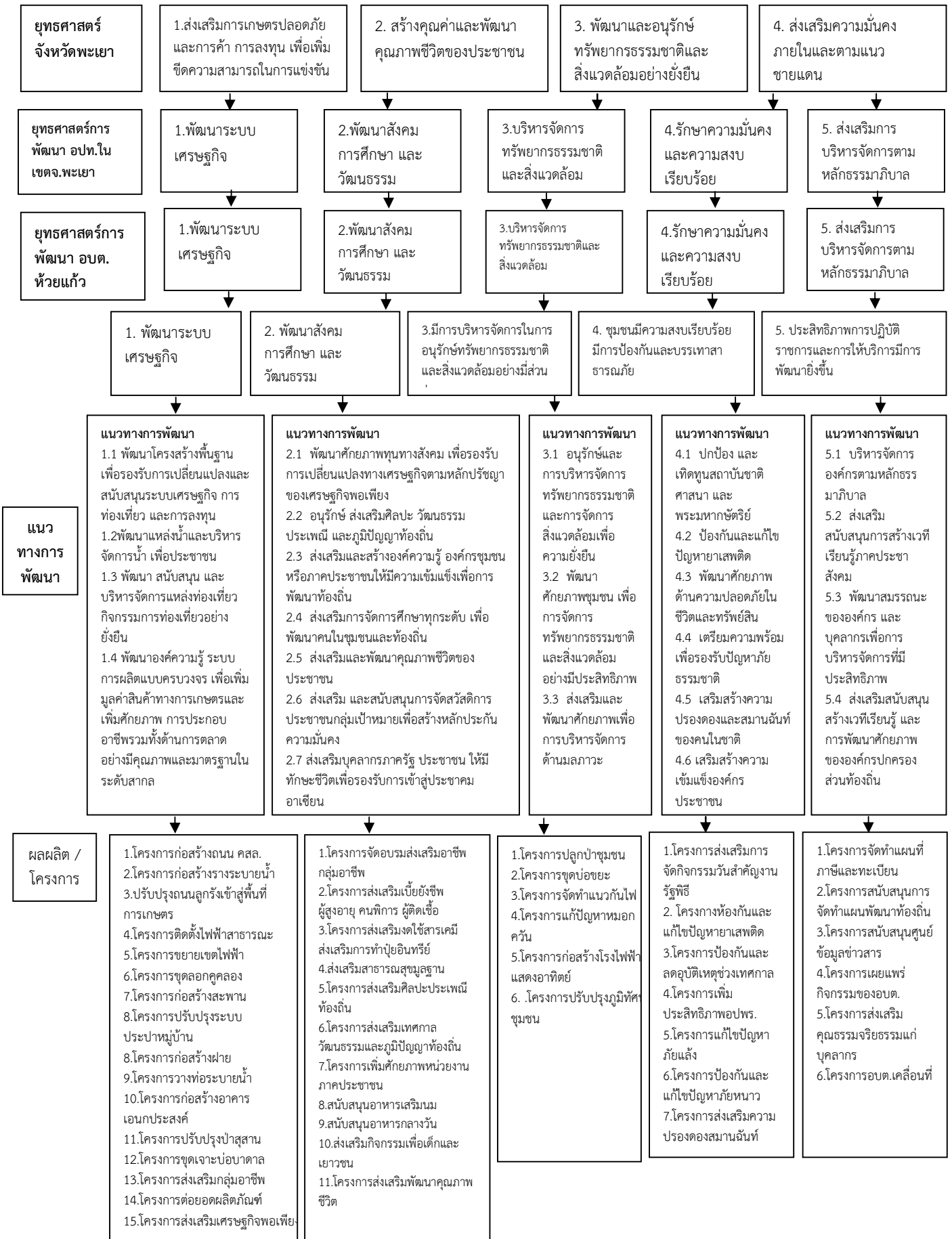

### 3.2 บัญชีโครงการพัฒนา และบัญชีประสานโครงการพัฒนา

การนำแผนพัฒนาสามปีไปสู่การปฏิบัติขององค์การบริหารส่วนตำบลห้วยแก้ว ประกอบด้วย

1) **บัญชีโครงการพัฒนา (แบบ ผ. 01)** เป็นแบบที่แสดงรายละเอียดโครงการพัฒนาแผนพัฒนาสามปี (พ.ศ.2559-2561) ที่แสดงให้เห็นถึงความสัมพันธ์ ความเชื่อมโยงและความสอดคล้องกันของยุทธศาสตร์จังหวัดพะเยา ยุทธศาสตร์การพัฒนาขององค์กรปกครองส่วนท้องถิ่นในเขตจังหวัด และยุทธศาสตร์ขององค์การบริหารส่วนตำบลห้วยแก้ว บัญชีโครงการพัฒนา (แบบ ผ.01) ยังได้แสดงถึงแนวทางการพัฒนาแต่ละด้าน โครงการ/กิจกรรม วัตถุประสงค์ เป้าหมาย (แสดงให้เห็นถึงผลผลิตของโครงการ) งบประมาณและที่ผ่านมา 3 ปี ซึ่งประกอบด้วย

1.1) งบประมาณเพื่อการพัฒนาตามแผนพัฒนาสามปี คือ พ.ศ. 2559-2561

1.2) งบประมาณที่ผ่านมา ซึ่งได้แสดงงบประมาณที่ตั้งไว้ตามแผนพัฒนาสามปี พ.ศ. 2556-2558 ในส่วนที่เป็นโครงการต่อเนื่องหรือมีลักษณะโครงการเดียวกัน จนเกิดความเชื่อมโยงกับแผนพัฒนาสามปี พ.ศ. 2559-2561

บัญชีโครงการพัฒนา (แบบ ผ.01) จะนำไปสู่การจัดทำบัญชีประสานโครงการพัฒนา (แบบ ผ.02) และบัญชีสรุปโครงการพัฒนา (แบบ ผ.03) และนำไปสู่การนำแผนไปปฏิบัติโดยเป็นกรอบในการจัดงบประมาณรายจ่ายขององค์การบริหารส่วนตำบลห้วยแก้ว ซึ่งปรากฏในหน้า 47 ถึงหน้า 152

2) **บัญชีประสานโครงการพัฒนา (แบบ ผ.02)** เป็นแบบแสดงของบัญชีประสานโครงการพัฒนา องค์การบริหารส่วนตำบลห้วยแก้ว ซึ่งได้กำหนดโครงการที่จะประสานโครงการตามกรอบของคณะกรรมการประสานแผนระดับจังหวัด ประกอบด้วย

2.1) กรอบการประสานที่ 1 โครงการพัฒนาที่ประชาชนในเขตองค์กรปกครองส่วนท้องถิ่น ตั้งแต่ 2 แห่งขึ้นไปได้ประโยชน์ และได้ทำความตกลงกันไว้ จำนวน 3 โครงการ งบประมาณรวม 6,850,000 บาท

2.2) กรอบการประสานที่ 2 ขนาดของโครงการและงบประมาณในการดำเนินโครงการพัฒนาจำนวน 4 โครงการ งบประมาณรวม 23,800,000 บาท

2.3) กรอบการประสานที่ 3 ความซับซ้อนของโครงการที่ต้องใช้ความชำนาญเป็นพิเศษ จำนวน 2 โครงการ งบประมาณรวม 23,000,000 บาท

2.4) กรอบการประสานที่ 4 โครงการที่กระทบต่อทรัพยากรธรรมชาติ สภาพแวดล้อมและสภาพภูมิสังคม จำนวน 1 โครงการ งบประมาณรวม 30,000,000 บาท

การส่งโครงการตามบัญชีประสานโครงการพัฒนา (แบบ ผ. 02) ให้กับคณะกรรมการประสานแผนระดับจังหวัด รวมจำนวนโครงการทั้งสิ้น 7 โครงการ งบประมาณรวมทั้งสิ้น 76,800,000 บาท องค์การบริหารส่วนตำบลห้วยแก้ว ได้จัดทำรายละเอียดโครงการครบถ้วนสมบูรณ์ทุกโครงการ รายละเอียดตามเอกสารแนบท้ายบัญชีประสานโครงการพัฒนา (แบบ ผ. 02) ซึ่งปรากฏในหน้า 147

3) **บัญชีสรุปโครงการพัฒนา (แบบ ผ 03)** เป็นแบบแสดงบัญชีสรุปโครงการพัฒนาตามแผนพัฒนาสามปี (พ.ศ. 2559-2561) ขององค์การบริหารส่วนตำบลห้วยแก้วทั้งหมด ซึ่งประกอบด้วยยุทธศาสตร์ แนวทางการพัฒนา จำนวนโครงการและงบประมาณแต่ละปี และรวมโครงการ งบประมาณ 3 ปี ว่ามีจำนวนโครงการและงบประมาณเท่าใด ซึ่งปรากฏในหน้า 148-152

รายละเอียดการนำแผนพัฒนาสามปีไปสู่การปฏิบัติขององค์การบริหารส่วนตำบลห้วยแก้ว เป็นดังนี้

แบบฟอร์ม ผ.1 -ผ.3 (แนวนอน) ตั้งแต่หน้า 47 เป็นต้นไป

ยุทธศาสตร์การพัฒนาขององค์การบริหารส่วนตำบลห้วยแก้ว  
(Strategy Map)

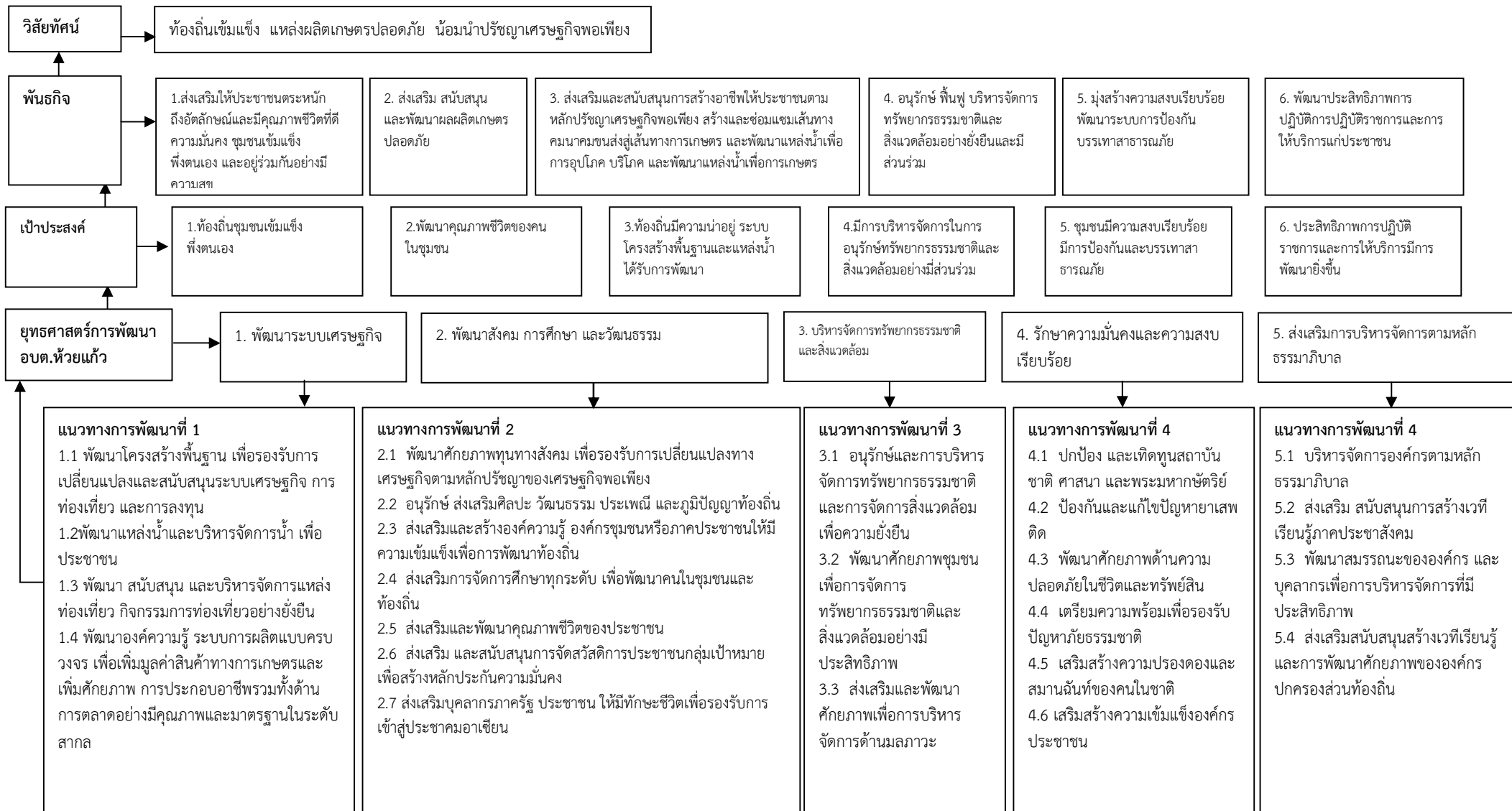









ยุทธศาสตร์การพัฒนาขององค์การบริหารส่วนตำบลห้วยแก้ว  
(Strategy Map)

